



MINISTERIO
DE ECONOMÍA
Y COMPETITIVIDAD

INFORME COMERCIO EXTERIOR

Diciembre de 2013

**Agencia Estatal de Administración Tributaria
Secretaría de Estado de Comercio**

RESUMEN EJECUTIVO

DICIEMBRE 2013

- Las exportaciones españolas de mercancías alcanzaron en diciembre de 2013 un valor 18.313,0 millones de euros, **un 2,9% más que en diciembre del año anterior**, y las importaciones alcanzaron los 20.143,0 millones de euros, **un 5,6% más que en diciembre del año anterior**. **En términos desestacionalizados**, las exportaciones registraron un incremento del 0,5% interanual y las importaciones del 2,4%. **En volumen**, las exportaciones aumentaron un 5,5% interanual, habiendo caído un 2,4% los precios de las exportaciones aproximados por los índices de valores unitarios. Las importaciones **en volumen** registraron una subida del 9,3% interanual, habiendo descendido un 3,5% sus precios.

- En términos **intermensuales**, las exportaciones e importaciones decrecieron un 5,2% y un 4,4%, respectivamente (aumento del 2,5% y descenso del 0,6% respectivamente en la serie desestacionalizada).

Cuadro I.1. Comercio exterior español de mercancías: principales magnitudes mensuales

COMERCIO EXTERIOR. PRINCIPALES MAGNITUDES Diciembre 2013										
PERIODO	EXPORTACIONES			IMPORTACIONES			SALDO			COBERTURA %
	Millones €	% var. mes anterior	% var. Interanual	Millones €	% var. mes anterior	% var. Interanual	Millones €	% var. mes anterior	% var. Interanual	
2007 (Dic)	13.543,9	-20,1	-0,8	22.848,3	-9,3	6,7	-9.304,4	-12,8	-19,9	59,3
2008 (Dic)	12.252,0	-16,5	-9,5	18.602,1	-4,9	-18,6	-6.350,1	-29,9	31,8	65,9
2009 (Dic)	13.365,3	-5,1	9,1	17.790,7	-5,6	-4,4	-4.425,3	6,9	30,3	75,1
2010 (Dic)	15.723,3	-10,2	17,6	21.145,2	-2,3	18,9	-5.421,8	-30,8	-22,5	74,4
2011 (Dic)	17.123,7	-9,0	8,9	21.294,6	-7,2	0,7	-4.171,0	-0,9	23,1	80,4
2012 (Dic)	17.813,6	-10,0	4,0	19.138,8	-10,4	-10,1	-1.325,2	15,8	68,2	93,1
2013 (Dic)*	18.313,0	-5,2	2,9	20.143,0	-4,4	5,6	-1.830,0	-4,0	-41,4	90,9
2013*										
Enero	17.881,7	0,5	7,9	21.380,5	12,0	5,7	-3.498,8	-170,4	4,3	83,6
Febrero	18.414,3	3,0	2,4	19.598,3	-8,3	-9,8	-1.184,0	66,2	68,5	94,0
Marzo	20.288,6	10,2	2,0	19.653,7	0,3	-15,0	634,9	153,6	119,6	103,2
TRIM I	56.584,6	-3,5	3,9	60.632,4	-3,5	-6,9	-4.047,9	3,5	62,0	93,3
Abril	20.398,4	0,5	18,6	22.040,8	12,1	7,2	-1.642,3	-358,7	51,1	92,6
Mayo	20.890,8	2,4	7,3	20.918,2	-5,1	-2,2	-27,5	98,3	98,6	99,9
Junio	20.848,5	-0,2	10,5	20.955,2	0,2	-2,8	-106,7	-288,7	96,0	99,5
TRIM II	62.137,6	9,8	11,9	63.914,2	5,4	0,6	-1.776,5	56,1	77,7	97,2
Julio	19.860,8	-4,7	1,3	20.647,5	-1,5	-3,0	-786,7	-637,0	53,5	96,2
Agosto	17.215,5	-13,3	3,8	19.024,9	-7,9	-3,6	-1.809,3	-130,0	42,5	90,5
Septiembre	19.344,8	12,4	8,3	21.931,8	15,3	4,7	-2.587,0	-43,0	16,1	88,2
TRIM III	56.421,1	-9,2	4,4	61.604,2	-3,6	-0,6	-5.183,0	-191,7	34,6	91,6
Octubre	21.464,8	11,0	1,8	22.823,6	4,1	1,1	-1.358,8	47,5	9,0	94,0
Noviembre	19.318,6	-10,0	-2,2	21.077,8	-7,6	-0,4	-1.759,2	-29,5	-25,0	91,7
Diciembre	18.313,0	-5,2	2,9	20.143,0	-4,4	5,6	-1.830,0	-4,0	-41,4	90,9
TRIM IV	59.096,4	4,7	0,8	64.044,4	4,0	2,0	-4.948,0	4,5	-18,0	92,3

* Datos provisionales. A efectos de cálculo de variación interanual, la comparación se hará con los datos provisionales de 2012.

Fuente: S. G de Evaluación de Instrumentos de Política Comercial del Ministerio de Economía y Competitividad, a partir de datos del Departamento de Aduanas e II.EE. de la Agencia Tributaria.

El **saldo comercial** registró en diciembre de 2013 un **déficit de 1.830,0 millones de euros**, un 41,4% superior al del mismo mes del año anterior (déficit de 1.294,0 millones de euros con datos provisionales). La tasa de cobertura se situó en el 90,9%, es decir, 2,3 puntos menos que en diciembre del año anterior (93,2% con datos provisionales).

El **saldo no energético** arrojó un superávit de 1.223,5 millones de euros (1.796,5 millones de euros en diciembre de 2012 con datos provisionales) y el déficit energético se redujo un 1,2% hasta los 3.053,5 millones de euros.

- En diciembre de 2013 **se reduce el peso de la Unión Europea** como destino de las exportaciones españolas respecto al mismo mes de 2012. La participación de las exportaciones a la *Unión Europea* se situó en el 61,2% del total, por debajo del 61,8% registrado en diciembre del año pasado. Esta disminución del peso está asociada a la caída de la participación del *resto de la Unión Europea* que alcanzó una participación del 13,1% en diciembre 2013, frente al 14,5% de diciembre de 2012, ya que la participación del *zona euro* se incrementó hasta el 48,1% en diciembre de 2013, frente al 47,3% en diciembre de 2012.

Las exportaciones dirigidas a la **Unión Europea y a la zona euro crecieron a tasas interanuales de 1,9% y 4,8% respectivamente** (Gráfico III.1 y Cuadro III.1). Las exportaciones a *Francia* (nuestro principal cliente al absorber el 15,5% del total de exportaciones españolas del mes) aumentaron un 4,3% interanual y las exportaciones a *Portugal* (8,8% del total) aumentaron un 36,9% interanual. En cambio, las dirigidas a *Alemania* (9,1% del total) retrocedieron un 5,1%.

Los tres países con una mayor contribución positiva a la tasa de variación interanual de las exportaciones españolas en diciembre de 2013 (2,9%) fueron *Australia* (2,6 puntos), *Portugal* (2,4 puntos) y *Francia* (0,7 puntos). Por el lado contrario, las mayores contribuciones negativas correspondieron al *Reino Unido* (-1,0 puntos), *Italia* (-0,5 puntos) y *Alemania* (-0,5 puntos).

Las exportaciones dirigidas a países no pertenecientes a la *Unión Europea* representaron un 38,8% del total y crecieron un 4,6% respecto al mismo mes del año anterior (cuando representaron el 38,2%).

El superávit comercial de España con la Unión Europea se redujo en términos interanuales en diciembre de 2013 hasta alcanzar los 547,6 millones de euros, frente a los 1.279,5 millones en el mismo mes de 2012. De la misma forma, **con la zona euro, el superávit comercial se redujo** en diciembre de 2013 hasta los 227,1 millones de euros, desde los 552,7 millones en diciembre de 2012. No obstante, con ambas zonas se ha mantenido un superávit comercial mensual de manera ininterrumpida desde enero de 2012. El superávit con los países de la *Unión Europea* no pertenecientes a la *zona euro* se redujo hasta 320,4 millones de euros en diciembre de 2013, frente a los 726,9 millones de euros en diciembre de 2012.

El déficit comercial con los países no pertenecientes a la Unión Europea se redujo un 7,6% respecto a diciembre de 2012 hasta alcanzar los 2.377,6 millones de euros en diciembre de 2013. El déficit comercial con *Asia* aumentó un 28,5% y se mantiene el continuado superávit comercial con *Oceanía* desde diciembre de 2010 (611,0 millones de euros en diciembre de 2013).

Los principales sectores en términos de peso sobre las exportaciones totales fueron el de *bienes de equipo* (cuyas exportaciones representaron el 20,7% del total y cayeron un 1,0% interanual en diciembre), *alimentos* (17,6% del total y se mantuvieron estables), *automóvil* (13,9% del total y aumentaron un 17,3% interanual), y *productos químicos* (12,2% del total y aumentaron un 5,8% interanual).

Los sectores con una mayor contribución positiva a la tasa de variación interanual de las exportaciones en diciembre fueron el del *automóvil* (contribuyó en 2,1 puntos, al incremento total de 2,9%), *otras mercancías* (1,9 puntos) y *semimanufacturas no químicas* (1,0 puntos). Las mayores contribuciones negativas correspondieron a *productos energéticos* (-2,8 puntos), *bienes de equipo* (-0,2 puntos) y *materias primas* (-0,1 puntos). Por subsectores, las principales contribuciones positivas fueron las de *automóviles y motos* (1,5 puntos), *vehículos de transporte de mercancías por carretera* (0,8 puntos) y *hierro y acero* (0,7 puntos). Por el contrario, los que más lastraron las exportaciones fueron *petróleo y derivados* (-3,1 puntos) y *bebidas* (-0,9 puntos).

- **Por Comunidades Autónomas**, la comunidad con una contribución positiva mayor a la tasa de variación interanual de las exportaciones totales en diciembre fue *Galicia*, con 3,4 puntos. Sus exportaciones, que representaron el 10,0% del total, crecieron un 49,1% interanual en diciembre. Le siguió la *Comunidad Valenciana* con una contribución de 2,0 puntos; sus exportaciones, 12,5% del total, aumentaron un 18,0% interanual. Las comunidades con las mayores contribuciones negativas fueron *Cataluña* con -1,7 puntos (23,1% del total de exportaciones, cayeron un 6,6% interanual) y *País Vasco* con -1,3 puntos (8,0% del total, retrocedieron un 13,9% interanual). Las exportaciones de la *Comunidad de Madrid* (11,5% del total) retrocedieron un 5,8% y las de *Andalucía* (11,0% del total) crecieron un 1,6%.

- **En comparación con otras áreas geográficas**, en diciembre de 2013 las exportaciones españolas de mercancías aumentaron un 2,9% respecto al mismo mes del año anterior, incremento de menor magnitud al registrado por la *zona euro* (4,1%) y por la *Unión Europea* (4,9%). Con respecto a nuestros principales socios de la *UE*, todos ellos aumentaron las exportaciones, *Alemania* (4,6%), *Francia* (4,2%), *Italia* (4,9%) y el *Reino Unido* (1,2%). Fuera de la *Unión Europea*, las exportaciones de *Japón* aumentaron un 15,3% y las de los *Estados Unidos* un 0,1%.

ENERO-DICIEMBRE 2013

- Las **exportaciones** españolas de mercancías **crecieron en enero-diciembre de 2013 un 5,2%** respecto al mismo periodo de 2012, hasta alcanzar los 234.239,8 millones de euros, mientras que las **importaciones** (250.195,2 millones de euros) **se redujeron un 1,3%** respecto al mismo periodo de 2012. En **volumen**, las exportaciones aumentaron un 5,4% interanual, habiéndose reducido los precios un 0,2% aproximados por los índices de valores unitarios y las importaciones registraron una subida del 3,1% interanual, habiéndose reducido un 4,2% sus precios.

Cuadro I.2. Comercio exterior español de mercancías: principales magnitudes mensuales

COMERCIO EXTERIOR. PRINCIPALES MAGNITUDES Enero - Diciembre 2013							
PERIODO	EXPORTACIONES		IMPORTACIONES		SALDO		COBERTUR.
	Millones €	% var. Interanual	Millones €	% var. Interanual	Millones €	% var. Interanual	%
2007	185.023,2	8,6	285.038,3	8,5	-100.015,1	-8,4	64,9
2008	189.227,9	2,3	283.387,8	-0,6	-94.159,9	5,9	66,8
2009	159.889,6	-15,5	206.116,2	-27,3	-46.226,6	50,9	77,6
2010	186.780,1	16,8	240.055,9	16,5	-53.275,8	-15,2	77,8
2011	215.230,4	15,2	263.140,7	9,6	-47.910,4	10,1	81,8
2012	226.114,6	5,1	257.945,6	-2,0	-31.831,0	33,6	87,7
12 últimos meses*	234.239,8	5,2	250.195,2	-1,3	-15.955,4	48,1	93,6
2007 (Ene-Dic)	185.023,2	8,6	285.038,3	8,5	-100.015,1	-8,4	64,9
2008 (Ene-Dic)	189.227,9	2,3	283.387,8	-0,6	-94.159,9	5,9	66,8
2009 (Ene-Dic)	159.889,6	-15,5	206.116,2	-27,3	-46.226,6	50,9	77,6
2010 (Ene-Dic)	186.780,1	16,8	240.055,9	16,5	-53.275,8	-15,2	77,8
2011 (Ene-Dic)	215.230,4	15,2	263.140,7	9,6	-47.910,4	10,1	81,8
2012 (Ene-Dic)	226.114,6	5,1	257.945,6	-2,0	-31.831,0	33,6	87,7
2013 (Ene-Dic)*	234.239,8	5,2	250.195,2	-1,3	-15.955,4	48,1	93,6

* Datos provisionales. A efectos de cálculo de la variación interanual, la comparación se hará con los datos provisionales de 2012

Fuente: S. G de Evaluación de Instrumentos de Política Comercial del Ministerio de Economía y Competitividad, a partir de datos del Departamento de Aduanas e I.EE. de la Agencia Tributaria.

- El saldo comercial registró en enero-diciembre de 2013 un **déficit de 15.955,4 millones de euros**, prácticamente la mitad (48,1% menos) del déficit registrado en el mismo periodo de 2012 (déficit de 30.757,4 millones de euros con datos provisionales). La tasa de cobertura se situó en el 93,6%, es decir, 5,7 puntos más que la registrada en enero-diciembre de 2012 (87,9% con datos provisionales).

El **saldo no energético** arrojó un **superávit** de 25.042,2 millones de euros, un 69,8% más que en el mismo periodo de 2012 (14.746,4 millones de euros), mientras que el **déficit energético se redujo** un 9,9% hasta los 40.997,6 millones de euros.

- **Las exportaciones dirigidas a la Unión Europea** en enero-diciembre de 2013 (62,6% del total, 62,9% en el mismo periodo del año anterior) avanzaron un 4,7% respecto al mismo periodo de 2012. En las ventas a la *zona euro* (49,0% del total, 49,5% en el mismo periodo del año anterior), se produjo un incremento del 4,1%. Las exportaciones a los países de la *Unión Europea* no pertenecientes a la *zona euro* (13,6% del total, 13,4% en el mismo periodo del año anterior) crecieron un 6,8%.

Las exportaciones a destinos extracomunitarios (37,4% del total en enero-diciembre de 2013, 37,1% en el mismo periodo del año anterior) registraron un aumento del 6,1% respecto a los valores del mismo periodo de 2012.

Por otra parte, en **términos de contribución** a la tasa de variación de las exportaciones totales, los principales destinos a nivel mundial fueron *Portugal* (contribución de 1,0 punto porcentual al aumento de 5,2% registrado por las exportaciones totales en enero-diciembre de 2013) seguido por *el Reino Unido* (0,9 puntos), *Francia* (0,7 puntos) y *Brasil* (0,4 puntos).

El superávit comercial con la Unión Europea aumentó un 38,6% hasta alcanzar los 17.694,6 millones de euros en el acumulado enero-diciembre de 2013 (12.764,1 millones de euros en enero-diciembre 2012). De forma similar, en el periodo enero-diciembre de 2013 el superávit con la *zona euro* aumentó un 42,3% interanual hasta los 10.986,4 millones de euros, desde los 7.723,2 millones de euros registrados en 2012.

Con respecto a los países no comunitarios, el déficit comercial en enero-diciembre de 2013 se situó en 33.650,0 millones de euros, un 22,7% inferior al registrado en el mismo periodo de 2012 (déficit de 43.521,5 millones de euros). Cabe destacar la reducción del 18,9% del déficit comercial con *Asia* hasta los 23.026,2 millones de euros correspondientes al acumulado enero-diciembre de 2013, en especial por la reducción del déficit con *Oriente Medio* hasta los 2.012,8 millones de euros en enero-diciembre de 2013 (6.628,2 millones de euros en enero-diciembre de 2012). También es destacable el continuado superávit comercial con *Oceanía* desde 2008 (2.025,1 millones de euros en el acumulado enero-diciembre de 2013).

- **Los principales sectores en términos de peso** sobre las exportaciones totales en enero-diciembre de 2013 fueron *bienes de equipo* (cuyas exportaciones representaron el 20,7% del total y crecieron a una tasa del 10,9% interanual), *alimentos* (15,2% del total y crecieron un 4,9% interanual), *automóvil* (14,3% del total y aumentaron un 9,7% interanual) y *productos químicos* (14,2% del total, crecimiento del 6,0% interanual).

Las **principales contribuciones al crecimiento** de las exportaciones provinieron del sector de *bienes de equipo* (contribuyó con 2,1 puntos a la tasa de variación interanual de las exportaciones totales del 5,2%) y, a notable distancia, el del *automóvil* (contribución de 1,3 puntos), *productos químicos* (contribución de 0,8 puntos), *manufacturas de consumo* (contribución de 0,8 puntos) y *alimentos* (contribución de 0,7 puntos). Por subsectores, las principales contribuciones fueron las de *automóviles y motos* (1,1 puntos), principalmente por las mayores exportaciones al *Reino Unido*, *Portugal* y *Turquía*, *aeronaves* (0,8 puntos) sobre todo por las mayores ventas a *Arabia Saudí*, *Emiratos Árabes Unidos* y *Reino Unido*, y *medicamentos* (0,6 puntos), en particular por las mayores ventas a los *Estados Unidos* y a *Hungría*.

- Por **Comunidades Autónomas**, la comunidad que más contribuyó al incremento interanual de las exportaciones totales (5,2%), fue la *Comunidad de Madrid* con 1,7 puntos porcentuales. Sus exportaciones, que representaron el 13,0% del total, aumentaron un 13,8% interanual. Le siguió la *Comunidad Valenciana* con 1,3 puntos; sus exportaciones, 10,1% del total, crecieron un 13,4% interanual. Las contribuciones negativas de mayor magnitud correspondieron a *Cantabria* (1,0% del total de exportaciones, cayeron un 10,6% interanual), *Asturias* (1,6% del total, retrocedieron un 3,8% interanual) y *Baleares* (0,4% del total, cayeron un 17,4% interanual) todas ellas equivalentes a -0,1 puntos. Las exportaciones de *Cataluña* (24,9% del total) crecieron un 0,1% interanual, las de *Andalucía* (11,1% del total) un 3,7%, las de *País Vasco* (8,8% del total), un 1,2%, y las de *Galicia* (7,9% del total), un 11,7%.

- **En comparación con otras áreas geográficas**, en enero-diciembre de 2013 las exportaciones españolas de mercancías registraron un incremento interanual del 5,2%, que contrasta con los retrocesos registrados en *Francia* (-1,6%), *Alemania* (-0,2%) e *Italia* (-0,1%), mientras que en el *Reino Unido* avanzaron más moderadamente (1,0%). En la *zona euro* las exportaciones retrocedieron un 0,1%, en cambio, en el conjunto de la *Unión Europea* avanzaron un 1,0%. Fuera de la *Unión Europea*, las exportaciones de *Japón* aumentaron un 9,5% y las de los *Estados Unidos* un 2,1%.

I. RESULTADOS GENERALES

I.1. DICIEMBRE 2013

Exportaciones

Las exportaciones españolas de mercancías alcanzaron en diciembre de 2013 los 18.313,0 millones de euros, un 2,9% más que en el mismo mes del año anterior (Gráfico I.1 y Cuadro I.1). La serie desestacionalizada* muestra un aumento del 0,5% interanual.

Con respecto al mes anterior, las exportaciones en diciembre decrecieron un 5,2%, mientras que en la serie desestacionalizada* crecieron un 2,5%.

En volumen (Gráfico I.2), las exportaciones crecieron un 5,5% interanual, habiendo caído un 2,4% los precios de las exportaciones, aproximados por los índices de valores unitarios.

Las exportaciones no energéticas (17.249,9 millones de euros) crecieron un 6,3% interanual. En volumen, las exportaciones de productos no energéticos se incrementaron un 7,3%, habiendo caído un 1,2% sus precios.

Importaciones

Las importaciones españolas alcanzaron en diciembre de 2013 los 20.143,0 millones de euros, un 5,6% más que en el mismo mes del año anterior (Gráfico I.3 y Cuadro I.1). La serie desestacionalizada* muestra un crecimiento interanual del 2,4%.

Con respecto al mes anterior, las importaciones descendieron un 4,4%, mientras que en la serie desestacionalizada* cayeron un 0,6%.

En volumen (Gráfico I.4), las importaciones registraron una subida del 9,3% interanual, habiendo descendido un 3,5% sus precios.

Las importaciones de productos energéticos (4.116,7 millones de euros) cayeron un 11,4% interanual, mientras que las no energéticas (16.026,4 millones de euros) aumentaron un 11,0% interanual. En volumen, las importaciones de productos no energéticos crecieron un 12,1%, habiendo retrocedido un 0,8% los precios de las mismas.

Saldo comercial

El saldo comercial registró en diciembre de 2013 un **déficit de 1.830,0 millones de euros**, un 41,4% superior al del mismo mes del año anterior (déficit de 1.294,0 millones de euros con datos provisionales). La tasa de cobertura se situó en el 90,9%, es decir, 2,3 puntos menos que en diciembre del año anterior (93,2% con datos provisionales).

El **saldo no energético** arrojó un superávit de 1.223,5 millones de euros (1.796,5 millones de euros en diciembre de 2012 con datos provisionales) y el déficit energético se redujo en un 1,2% hasta los 3.053,5 millones de euros.

* La estimación del modelo, la descomposición de la serie y su desestacionalización (corregida de efectos estacionales y de calendario) se han efectuado de forma automática a través del programa TRAMO-SEATS. Los modelos seleccionados son: modelo de líneas aéreas ARIMA (0,1,1)x(0,1,1) para la serie de exportaciones y ARIMA (2,1,0)x(0,1,1) para la de importaciones, con la serie en logaritmos en ambos.

I.2. ENERO-DICIEMBRE 2013

Exportaciones

Las exportaciones españolas de mercancías alcanzaron en el periodo enero-diciembre de 2013 los 234.239,8 millones de euros, un 5,2% más que el mismo periodo de 2012 (Cuadro I.2).

En volumen, las exportaciones aumentaron un 5,4% en tasa interanual en enero-diciembre de 2013, habiéndose reducido un 0,2% interanual los precios de las exportaciones, aproximados por los índices de valores unitarios.

Las exportaciones no energéticas alcanzaron los 218.075,2 millones de euros, lo que supone un aumento del 5,8% respecto al periodo enero-diciembre del año anterior. En volumen, las exportaciones de productos no energéticos se incrementaron un 5,5%, habiendo aumentado un 0,3% sus precios.

Importaciones

Las importaciones alcanzaron en el periodo enero-diciembre de 2013 los 250.195,2 millones de euros, un 1,3% menos que en el mismo periodo del año anterior.

En volumen, las importaciones avanzaron un 3,1% en tasa interanual en enero-diciembre de 2013, habiéndose contraído un 4,2% los precios de las importaciones.

Las importaciones de productos energéticos alcanzaron los 57.162,3 millones de euros, un 7,7% menos que en el mismo periodo del año anterior.

Las importaciones no energéticas alcanzaron los 193.033,0 millones de euros, cifra un 0,8% superior a la registrada en el mismo periodo del año anterior (191.452,6 millones de euros). En volumen, las importaciones de productos no energéticos se incrementaron un 3,5%, habiendo retrocedido un 2,5% los precios de las mismas.

Saldo comercial

El saldo comercial registró en enero-diciembre de 2013 un **déficit de 15.955,4 millones de euros**, prácticamente la mitad (48,1% menos) del déficit registrado en el mismo periodo de 2012 (déficit de 30.757,4 millones de euros en enero-diciembre de 2012 con datos provisionales). La tasa de cobertura se situó en el 93,6%, es decir, 5,7 puntos más que la registrada en enero-diciembre de 2012 (87,9% con datos provisionales).

El saldo no energético arrojó un superávit de 25.042,2 millones de euros, un 69,8% más que en el mismo periodo de 2012 (14.746,4 millones de euros en enero-diciembre de 2012), mientras que el déficit energético se redujo un 9,9% hasta los 40.997,6 millones de euros.

II. ANÁLISIS POR SECTORES

II.1. DICIEMBRE 2013

Exportaciones

Los principales sectores en términos de peso sobre las exportaciones totales fueron el de *bienes de equipo* (cuyas exportaciones representaron el 20,7% del total y cayeron un 1,0% interanual en diciembre), *alimentos* (17,6% del total y se mantuvieron estables), *automóvil* (13,9% del total y aumentaron un 17,3% interanual) y *productos químicos* (12,2% del total y aumentaron un 5,8% interanual).

Los sectores con una mayor contribución positiva a la tasa de variación interanual de las exportaciones en diciembre fueron el del *automóvil* (contribuyó en 2,1 puntos, al incremento total de 2,9%), *otras mercancías* (1,9 puntos) y *semimanufacturas no químicas* (1,0 puntos). Las mayores contribuciones negativas correspondieron a *productos energéticos* (-2,8 puntos), *bienes de equipo* (-0,2 puntos) y *materias primas* (-0,1 puntos). Por subsectores, las principales contribuciones positivas fueron las de *automóviles y motos* (1,5 puntos), *vehículos de transporte de mercancías por carretera* (0,8 puntos) y *hierro y acero* (0,7 puntos). Por el contrario, los que más lastraron las exportaciones fueron *petróleo y derivados* (-3,1 puntos) y *bebidas* (-0,9 puntos).

Los principales componentes en la evolución de las exportaciones de cada sector en diciembre de 2013 fueron (Anexo A.1.):

- La estabilidad (variación del 0,0% interanual) de las exportaciones del sector de *alimentos* encontró su principal origen en la caída de exportaciones en el subsector de *bebidas* (contribución -0,9 puntos al incremento total de las exportaciones, principalmente por la caída de ventas a *Alemania*), que se vio compensada por los incrementos en los subsectores de *frutas y legumbres* y *otros alimentos* (contribuciones de 0,6 y 0,4 puntos respectivamente).

- Las exportaciones del sector de *productos energéticos* retrocedieron un 31,6%, lo que se debió principalmente a las menores ventas del sector de *petróleo y derivados* (contribución -3,1 puntos) en particular por la caída de exportaciones a *Italia* y a los *Estados Unidos*.

- Las exportaciones en el sector de *materias primas* retrocedieron un 3,0% debido a la caída de exportaciones de *animales y vegetales* (contribución de -0,2 puntos) principalmente a *Francia*.

- El incremento del 9,7% de las exportaciones del sector de *semimanufacturas no químicas* se produjo sobre todo por las mayores exportaciones de *hierro y acero* (contribución de 0,7 puntos), en especial a *Francia* y a *Italia*.

- El 5,8% de incremento de las exportaciones del sector de *productos químicos* se debió en particular a las mayores ventas de *aceites esenciales y perfumados* (contribución de 0,4 puntos), principalmente a los *Estados Unidos, Francia* y *Reino Unido* y a *plásticos* (contribución de 0,4 puntos), sobre todo a *Portugal* y a *Francia*.

- La caída de 1,0% en las exportaciones del sector de *bienes de equipo* se debió principalmente a la caída de ventas de *aeronaves* (contribución de -0,6 puntos) al *Reino Unido* y de *maquinaria de uso general* (contribución de -0,4 puntos) a los *Estados Unidos, Rusia* e *Italia*.

- El 17,3% de avance de las exportaciones del sector del *automóvil* estuvo asociado tanto al incremento en las ventas de *automóviles y motos* (contribución de 1,5 puntos) especialmente a los *Estados Unidos, Francia* y *Reino Unido* como de *componentes del automóvil* (contribución de 0,6 puntos) sobre todo a *Portugal*.

- Las exportaciones del sector de *bienes de consumo duradero* aumentaron un 11,1% interanual en diciembre, debido al aumento de ventas de *muebles* (contribución de 0,2 puntos) principalmente a *Francia, Alemania* y *Qatar*.

- El 2,7% de crecimiento de las exportaciones del sector de *manufacturas de consumo* encontró su principal origen en las mayores ventas de *juguets* (contribución de 0,1 puntos) fundamentalmente a *Portugal* e *Italia*.

- El incremento del 33,0% en las exportaciones de *Otras mercancías* (contribución de 1,9 puntos) se debió fundamentalmente a las mayores ventas a *Australia*.

Importaciones

Los principales sectores en términos de peso sobre las importaciones totales en diciembre de 2013 fueron los *productos energéticos* (cuyas importaciones representaron el 20,4% del total, aunque decrecieron un 11,4% interanual), los *bienes de equipo* (20,1% del total, crecieron un 19,7% interanual) y los *productos químicos* (15,4% del total, crecieron un 14,3% interanual).

Las importaciones de *productos no energéticos* (79,6% del total) aumentaron un 11,0% en relación con los valores registrados en diciembre de 2012 hasta los 16.026,4 millones de euros.

Por partidas detalladas en el Anexo A.1., cabe destacar los aumentos en las importaciones de los siguientes subsectores: *medicamentos* (contribución de 1,3 puntos porcentuales), *aeronaves* (1,0 puntos), *maquinaria específica* (0,6 puntos) y *automóviles y motos* (0,5 puntos).

II.2. ENERO-DICIEMBRE 2013

Exportaciones

Los principales sectores en términos de peso sobre las exportaciones totales en enero-diciembre de 2013 fueron *bienes de equipo* (cuyas exportaciones representaron el 20,7% del total y crecieron a una tasa del 10,9% interanual), *alimentos* (15,2% del total y crecieron un 4,9% interanual), *automóvil* (14,3% del total y aumentaron un 9,7% interanual) y *productos químicos* (14,2% del total, crecimiento del 6,0% interanual).

Las principales contribuciones al crecimiento de las exportaciones provinieron del sector de *bienes de equipo* (contribuyó con 2,1 puntos a la tasa de variación interanual de las exportaciones totales del 5,2%) y, a notable distancia, el del *automóvil* (contribución de 1,3 puntos), *productos químicos* (contribución de 0,8 puntos), *manufacturas de consumo* (contribución 0,8 puntos) y *alimentos* (contribución de 0,7 puntos). Por subsectores, las principales contribuciones fueron las de *automóviles y motos* (1,1 puntos), principalmente por las mayores exportaciones al *Reino Unido*, *Portugal* y *Turquía*, *aeronaves* (0,8 puntos), fundamentalmente por las mayores ventas a *Arabia Saudí*, *Emiratos Árabes Unidos* y *Reino Unido*, y *medicamentos* (0,6 puntos), sobre todo por las mayores ventas a los *Estados Unidos* y a *Hungría*.

Los principales componentes de la variación de las exportaciones de cada sector en enero-diciembre de 2013 fueron (Anexo A.2.):

- El 4,9% de avance de las exportaciones del sector de *alimentos* estuvo asociado principalmente al crecimiento en las ventas de *frutas y legumbres* (contribución de 0,6 puntos porcentuales al crecimiento de las exportaciones totales) principalmente a *Alemania* y a *Francia*.

- El retroceso de 1,7% en las exportaciones del sector de *productos energéticos* se debió a las menores ventas de *petróleo y derivados* (contribución de -0,3 puntos) en particular a los *Estados Unidos* y a *Gibraltar*.

- El 1,9% de incremento de las exportaciones del sector de *materias primas* encontró su origen en las mayores ventas de *animales y vegetales* fundamentalmente a *Portugal* y a *Italia*.

- El retroceso del 1,0% en las exportaciones del sector de *semimanufacturas no químicas* estuvo asociado en especial al descenso en las ventas de *hierro y acero* (contribución -0,2 puntos) principalmente a los *Estados Unidos*, *Italia* y *Portugal*, y de *metales no ferrosos* (contribución de -0,2 puntos) concretamente a *Italia*, *Alemania* y los *Estados Unidos*.

- El 6,0% de incremento de las exportaciones del sector de *productos químicos* se debió fundamentalmente a las mayores exportaciones de *medicamentos* (contribución de 0,6 puntos) sobre todo a los *Estados Unidos* y a *Hungría*.

- El 10,9% de incremento de las exportaciones del sector de *bienes de equipo* se explicó en su mayor parte por las mayores ventas de *aeronaves* (contribución de 0,8 puntos), en concreto a *Arabia Saudí*, *Emiratos Árabes Unidos* y *Reino Unido* y de *maquinaria específica* (contribución de 0,5 puntos) principalmente a *Francia* y a *Brasil*.

- El 9,7% de subida de las exportaciones del sector del *automóvil* encontró su principal origen en las mayores ventas de *automóviles y motos* (contribución de 1,1 puntos), en particular al *Reino Unido* y a *Portugal*.

- El 1,9% de crecimiento de las exportaciones de *bienes de consumo duradero* se produjo por las mayores ventas de *muebles* (contribución positiva de 0,1 puntos) sobre todo a *Francia* y a los *Países Bajos*.

- El 9,8% de avance de las exportaciones del sector de *manufacturas de consumo* encontró su principal origen en las mayores ventas de *confección* (contribución de 0,5 puntos), fundamentalmente a *Francia*, *Portugal* y *Alemania*.

Importaciones

Los principales sectores en términos de peso sobre las importaciones totales en enero-diciembre de 2013 fueron los *productos energéticos* (cuyas importaciones representaron el 22,8% del total y decrecieron a una tasa del 7,7% interanual), los *bienes de equipo* (17,2% del total y aumentaron un 1,6%) y los *productos químicos* (15,3% del total y aumentaron un 0,5%).

Las importaciones de *productos no energéticos* (77,2% del total) aumentaron un 0,8% interanual hasta los 193.033,0 millones de euros.

Por partidas detalladas en el Anexo A.2, cabe destacar la evolución en las importaciones de *componentes del automóvil* (contribución de 0,7 puntos a la variación interanual de las importaciones totales) principalmente de *Francia*, *medicamentos* (contribución de 0,3 puntos) y *aeronaves* (contribución 0,3 puntos).

Por lo que se refiere a retrocesos reseñables, caben destacar las menores compras en los subsectores de *petróleo y derivados* (contribución de -1,4 puntos) principalmente de *Irak* y *Libia, buques* (-0,3 puntos), *carbón y electricidad* (-0,3 puntos) y *productos químicos orgánicos* (-0,3 puntos).

III. ANÁLISIS GEOGRÁFICO

III.1. DICIEMBRE 2013

Exportaciones

En diciembre de 2013 se reduce el peso de la *Unión Europea* como destino de las exportaciones españolas respecto al mismo mes de 2012. La participación de las exportaciones a la *Unión Europea*, en diciembre de 2013, se situó en el 61,2% del total, por debajo del 61,8% registrado en diciembre del año anterior. Esta disminución del peso está asociada a la caída de la participación del *Resto de la Unión Europea* que registró una participación del 13,1% en diciembre 2013, frente al 14,5% de diciembre de 2012, ya que la participación del *zona euro* se incrementó hasta el 48,1% en diciembre de 2013 (47,3% en diciembre de 2012).

Las exportaciones dirigidas a la *Unión Europea* y a la *zona euro* crecieron a tasas interanuales de 1,9% y 4,8% respectivamente (Gráfico III.1 y Cuadro III.1). Las exportaciones a *Francia* (nuestro principal cliente, al absorber el 15,5% del total de exportaciones españolas del mes) aumentaron un 4,3% interanual y las dirigidas a *Alemania* (9,1% del total) retrocedieron un 5,1%. En cambio las exportaciones a *Portugal* (8,8% del total) aumentaron un 36,9% interanual.

Los tres países con una mayor contribución positiva a la tasa de variación interanual de las exportaciones españolas en diciembre de 2013 (2,9%) fueron *Australia* (2,6 puntos), *Portugal* (2,4 puntos) y *Francia* (0,7 puntos). Por el lado contrario, las mayores contribuciones negativas correspondieron al *Reino Unido* (-1,0 puntos), *Italia* (-0,5 puntos) y *Alemania* (-0,5 puntos).

Las exportaciones dirigidas a países no pertenecientes a la *Unión Europea* representaron un 38,8% del total y crecieron un 4,6% respecto al mismo mes del año anterior (cuando representaron el 38,2%). Destacan (Anexo A.3.):

- Las exportaciones al *resto de Europa* (5,2% del total) aumentaron en conjunto un 6,6%, a pesar de las contribuciones negativas de *Suiza* (-0,3 puntos a la tasa de variación interanual de las exportaciones totales) y *Rusia* (-0,2 puntos).

- Las exportaciones a *América del Norte* (4,4% del total) descendieron un 2,1% interanual. Las exportaciones a los *Estados Unidos* contribuyeron negativamente en 0,1 puntos a la tasa de variación interanual de diciembre, debido principalmente a la mala evolución de las ventas de *gasolina para motores*.

- Las exportaciones a *América Latina* (6,3% del total) crecieron un 2,7%. Destaca la contribución positiva de *Argentina* (0,1 puntos), sobre todo por las mayores exportaciones de *petróleo y derivados* (*aceites livianos*) y la de *Brasil* (0,1 puntos) por las mayores exportaciones de *aeronaves y material ferroviario*. Por el lado contrario, destaca la contribución negativa de *Venezuela* (-0,3 puntos), debido en particular a la caída de ventas de *gasolina para motores* y, a cierta distancia, de *hierro y acero*.

- Las exportaciones a *Asia excluido Oriente Medio* (5,5% del total) retrocedieron un 13,5%. La mayor contribución negativa correspondió a *Singapur* (-0,4 puntos) por la caída de ventas de *combustibles para calderas*, seguida por la de *China* (-0,3 puntos) por las menores ventas de *minerales de cobre y zinc*. El país con una contribución positiva mayor fue *Corea del Sur* (0,1 puntos), fundamentalmente por las mayores ventas de *gas*.

- Las exportaciones a *Oriente Medio* (3,3% del total), crecieron un 20,5%, gracias principalmente a las mayores ventas a *Arabia Saudí* (contribución de 0,2 puntos) fundamentalmente de *otras mercancías*.

- Las exportaciones a *África* (7,3% del total) disminuyeron un 7,0%. La mayor contribución negativa correspondió a *Sudáfrica* (-0,3 puntos) por las menores ventas de *gasolina para motores*. El destino del área con una contribución positiva mayor fue *Marruecos* (0,1 puntos), principalmente por el buen comportamiento de las ventas de *aceites residuales*.

- Las exportaciones a *Oceanía* (3,6% del total) aumentaron el 257,2% en su conjunto, lo que se explica por las mayores ventas a *Australia* (contribución de 2,6 puntos) fundamentalmente de *otras mercancías*.

Importaciones

Las importaciones procedentes de la *Unión Europea* (52,9% del total mensual) aumentaron un 9,7% en términos interanuales en diciembre de 2013. En el caso de las compras a los países de la *zona euro* (42,6% del total), el aumento fue del 9,3%.

Las importaciones procedentes de *Alemania* y *Francia* (nuestros principales proveedores, con unos pesos en nuestras importaciones del 10,9% y 10,6% respectivamente) aumentaron un 7,9% y un 6,3% interanual respectivamente.

Las importaciones procedentes de países no pertenecientes a la *Unión Europea* (47,1% del total mensual) aumentaron un 1,2% respecto a diciembre de 2012.

En términos de contribución a la tasa de variación de las importaciones totales, el país con una contribución positiva mayor fue *Nigeria* (1,2 puntos), por nuestras mayores compras de *aceites crudos de petróleo*. Los países con una contribución negativa mayor fueron *México* (-1,5 puntos) y *Canadá* (-0,5 puntos), en ambos casos por nuestras menores compras de *aceites crudos de petróleo*.

Saldo comercial

El superávit comercial de *España* con la *Unión Europea* se redujo en términos interanuales hasta los 547,6 millones de euros en diciembre de 2013 (1.279,5 millones en diciembre 2012). De la misma forma, con la *zona euro*, el superávit comercial se redujo hasta los 227,1 millones de euros en diciembre de 2013, frente a los 552,7 millones en diciembre 2012. No obstante, con ambas zonas se ha mantenido un superávit comercial mensual de manera ininterrumpida desde enero de 2012. El superávit con los países de la *UE* no pertenecientes a la *zona euro* se redujo hasta los 320,4 millones de euros en diciembre de 2013 (726,9 millones de euros en diciembre de 2012).

El déficit comercial con los países no pertenecientes a la *Unión Europea* mejoró un 7,6% respecto a diciembre de 2012, hasta los 2.377,6 millones de euros. El déficit comercial con *Asia* aumentó un 28,5% y se mantiene el continuado superávit comercial con *Oceanía* desde diciembre de 2010 (611,0 millones de euros en diciembre de 2013).

III.2. ENERO-DICIEMBRE 2013

Exportaciones

Las exportaciones dirigidas a la *Unión Europea* en enero-diciembre de 2013, 62,6% del total (62,9% en el mismo periodo del año anterior), avanzaron un 4,7% respecto al mismo periodo en el año anterior. En las ventas a la *zona euro*, 49,0% del total (49,5% en el mismo periodo del año anterior), se produjo un incremento del 4,1%. Las exportaciones a los países de la *Unión Europea* no pertenecientes a la *zona euro*, 13,6% del total (13,4% en el mismo periodo del año anterior), crecieron un 6,8%.

Las ventas a *Francia* (nuestro principal cliente con el 16,1% de las exportaciones totales) avanzaron un 4,3% y las realizadas a *Alemania* (10,1% del total) aumentaron un 1,2%.

Por otra parte, en términos de contribución a la tasa de variación de las exportaciones totales, los principales destinos a nivel mundial fueron *Portugal* (contribución de 1,0 punto porcentual al aumento de 5,2% registrado por las exportaciones totales en enero-diciembre de 2013) seguido por *el Reino Unido* (0,9 puntos), *Francia* (0,7 puntos) y *Brasil* (0,4 puntos).

Las exportaciones a destinos extracomunitarios (37,4% del total en enero-diciembre de 2013, 37,1% en el mismo periodo del año anterior) registraron un aumento del 6,1% respecto a los valores del mismo periodo del año anterior. En concreto (Anexo A.4.):

- Las exportaciones al *resto de Europa* (5,7% del total) aumentaron un 0,6%. Se destaca la contribución de 0,1 puntos de las exportaciones a *Turquía*.

- Las exportaciones a *América del Norte* (4,2% del total) cayeron un 4,7%. Tanto las exportaciones a los *Estados Unidos* como a *Canadá* registraron contribuciones de -0,1 puntos en ambos casos.

- Las exportaciones a *América Latina* (6,4% del total) aumentaron un 8,6%. Destaca la contribución positiva de *Brasil* (0,4 puntos), principalmente por las mayores ventas de *gasolina para motores* y *gas* y de *Argentina* (0,2 puntos) por las mayores ventas de *componentes del automóvil* y *aparatos eléctricos*.

- Las exportaciones a *Asia excluido Oriente Medio* (5,6% del total) aumentaron un 3,2%, sobresaliendo la contribución positiva de *China* y *Japón*, que en ambos casos fue de 0,1 puntos. En el primer caso debido, en gran parte, a las mayores ventas de *medicamentos*, *menas y minerales* y *plásticos* y en el segundo por las mayores ventas de *gasolina para motores*.

- Las exportaciones a *Oriente Medio* (3,3% del total) crecieron un 24,9%. Se destaca la contribución positiva de las exportaciones a *Arabia Saudí* y a los *Emiratos Árabes Unidos* (0,3 y 0,2 puntos respectivamente), impulsadas esencialmente en ambos casos por las *aeronaves*.

- Las exportaciones a *África* (7,0% del total) aumentaron un 8,4%. Los destinos con una mayor contribución positiva fueron *Argelia* (0,2 puntos), principalmente por las mayores ventas de *gasolina para motores* y de *aparatos eléctricos*, y *Sudáfrica* (0,2 puntos) por las mayores ventas de *automóviles y motos* y de *aparatos eléctricos*.

- Las exportaciones a *Oceanía* (1,2% del total) aumentaron un 12,8%, fundamentalmente por las mayores ventas a *Australia* que registraron una contribución 0,1 puntos.

Importaciones

Las importaciones procedentes de la *Unión Europea*, 51,5% del total (50,2% en el mismo periodo del año anterior), aumentaron un 1,3% interanual. Por su parte, en las compras a los países de la *zona euro*, 41,5% del total (40,4% en el mismo periodo del año anterior), el incremento fue del 1,2%.

Las importaciones procedentes de *Alemania* y *Francia* (nuestros principales proveedores, con unos pesos del 11,1% y 10,9% respectivamente) aumentaron un 2,4% y un 2,5% interanual respectivamente.

Las importaciones procedentes de países no pertenecientes a la Unión Europea (48,5% del total, 49,8% en el mismo periodo del año anterior) registraron una caída del 3,8% respecto al mismo periodo del año anterior.

En términos de contribución a la tasa de variación de las importaciones totales, las mayores contribuciones positivas correspondieron a *Argelia* (0,9 puntos), asociados esencialmente a compras españolas de *aceites crudos de petróleo* y de *gas*, y a *Portugal* (0,4 puntos), principalmente por las mayores compras de *gasóleos*. En el extremo opuesto, las mayores contribuciones negativas correspondieron a las importaciones procedentes de *Nigeria* (-0,5 puntos), debido en particular a las menores importaciones de *aceites crudos de petróleo* y *gas* y las procedentes de *Países Bajos* (-0,5 puntos), por las menores compras de *gasóleos*.

Saldo comercial

El superávit comercial con la *Unión Europea* aumentó un 38,6% hasta alcanzar los 17.694,6 millones de euros en el acumulado enero-diciembre de 2013 (12.764,1 millones de euros en enero-diciembre 2012). De forma similar, el superávit con la *zona euro* aumentó un 42,3% alcanzando los 10.986,4 millones de euros en el conjunto del año 2013 (7.723,2 millones de euros registrados en el periodo enero-diciembre 2012).

Con respecto a los países no comunitarios, el déficit comercial en enero-diciembre de 2013 se situó en 33.650,0 millones de euros, un 22,7% inferior al registrado en el mismo periodo de 2012 (déficit de 43.521,5 millones de euros). Cabe destacar la reducción del 18,9% del déficit comercial con *Asia* hasta los 23.026,2 millones de euros correspondientes al acumulado enero-diciembre de 2013, en especial por la reducción del déficit con *Oriente Medio*, registrando 2.012,8 millones de euros en enero-diciembre de 2013 frente a los 6.628,2 millones de euros de déficit en el mismo periodo de 2012. También es destacable el continuado superávit comercial con *Oceanía* desde 2008 (2.025,1 millones de euros en el acumulado enero-diciembre de 2013).

IV. ANÁLISIS POR COMUNIDADES AUTÓNOMAS

IV.1. DICIEMBRE 2013

Exportaciones

En diciembre de 2013 aumentó el valor de las exportaciones en 9 comunidades autónomas y se redujo en el resto (Anexo A.5).

La comunidad con la mayor contribución positiva a la tasa de variación interanual de las exportaciones totales (2,9%) fue *Galicia*, con 3,4 puntos, sus exportaciones representaron el 10,0% del total y crecieron un 49,1% interanual en diciembre de 2013. Le siguió la *Comunidad Valenciana* con una contribución de 2,0 puntos; sus exportaciones, 12,5% del total, aumentaron un 18,0% interanual. Las comunidades con las mayores contribuciones negativas fueron *Cataluña* con -1,7 puntos (23,1% del total de exportaciones, cayeron un 6,6% interanual) y *País Vasco* con -1,3 puntos (8,0% del total, retrocedieron un 13,9% interanual).

Las exportaciones de la *Comunidad de Madrid* (11,5% del total) retrocedieron un 5,8% y las de *Andalucía* (11,0% del total) crecieron un 1,6%.

Importaciones

En diciembre de 2013 aumentó el valor de las importaciones en 14 comunidades autónomas y se redujo en el resto (Anexo A.5).

La comunidad con la mayor contribución positiva a la tasa de variación interanual de las importaciones totales fue la *Comunidad de Madrid* con 2,7 puntos; sus importaciones representaron el 20,9% del total y aumentaron un 14,2% interanual. Le siguió *Andalucía* con una contribución de 1,4 puntos; sus importaciones, el 12,7% del total, aumentaron un 11,3% interanual. Las comunidades con las contribuciones negativas de mayor magnitud fueron *Galicia* con -1,9 puntos (5,2% de las importaciones totales, retrocedieron un 26,0% interanual) y *Asturias* con -0,4 puntos (1,3% de las importaciones totales, retrocedieron un 21,2% interanual).

Las importaciones de *Cataluña* (25,7% del total) aumentaron un 5,1% interanual y las de la *Comunidad Valenciana* (8,4% del total) un 16,2%, mientras que las del *País Vasco* (6,0% del total) se mantuvieron estables.

Desglose provincial

Por provincias (Anexo A.5), en diciembre de 2013, las mayores contribuciones a la tasa de variación interanual de las exportaciones totales se produjeron en *A Coruña*, con 2,4 puntos (5,7% de las exportaciones totales, crecieron un 70,3% interanual) y *Valencia* con 2,1 puntos (7,9% de las exportaciones totales, crecieron un 33,8% interanual), mientras que las contribuciones negativas de mayor magnitud fueron registradas en *Bizcaia* con -1,4 puntos (3,0% del total, caída del 31,0% interanual) y *Barcelona* con -1,0 puntos (18,1% del total, caída del 5,2% interanual).

Desglose sectorial

El análisis sectorial de las exportaciones de las principales comunidades autónomas (Anexo A.7) muestra que en diciembre de 2013:

- Las exportaciones de *Cataluña* se correspondieron principalmente con *productos químicos* (25,4% del total, avance del 6,8% interanual), seguidas de *bienes de equipo* (18,4% del total, retroceso del 12,0% interanual).
- Las exportaciones de la *Comunidad Valenciana* se concentraron en *alimentos* (32,5% del total, aumento del 13,0% interanual) y *automóvil* (18,7% del total, aumento del 50,3% interanual).
- En la *Comunidad de Madrid* las principales exportaciones fueron las de los sectores de *bienes de equipo* (35,3% del total, caída del 15,5% interanual) y *productos químicos* (22,1% del total, incremento del 19,3% interanual).
- Las exportaciones de *Andalucía* se correspondieron principalmente con los sectores de *alimentos* (33,0% del total, caída del 0,1% interanual) y *bienes de equipo* (18,5% del total, subida del 53,0% interanual).

- En *Galicia*, las principales exportaciones provinieron del sector de *otras mercancías* (30,4% del total, avance del 3.543,5% interanual), seguido de *manufacturas de consumo* (18,5% del total, aumento del 0,2% interanual).

- En el *País Vasco* el principal sector exportador fue el de *bienes de equipo* (41,9% del total, avanzaron un 4,4% interanual), seguido del de *semimanufacturas no químicas* (27,0% del total, aumento del 6,3% interanual).

IV.2. ENERO-DICIEMBRE 2013

Exportaciones

En enero-diciembre de 2013 aumentó el valor de las exportaciones en 14 comunidades autónomas y se redujo en el resto (Anexo A.6).

La comunidad que más contribuyó al incremento interanual de las exportaciones totales (5,2%), fue la *Comunidad de Madrid* con 1,7 puntos porcentuales; sus exportaciones representaron el 13,0% del total y aumentaron un 13,8% interanual. Le siguió la *Comunidad Valenciana* con 1,3 puntos; sus exportaciones, 10,1% del total, crecieron un 13,4% interanual. Las contribuciones negativas de mayor magnitud correspondieron a *Cantabria* (1,0% del total de exportaciones, cayeron un 10,6% interanual), *Asturias* (1,6% del total, retrocedieron un 3,8% interanual) y *Baleares* (0,4% del total, cayeron un 17,4% interanual) todas ellas equivalentes a -0,1 puntos.

Las exportaciones de *Cataluña* (24,9% del total) crecieron un 0,1% interanual, las de *Andalucía* (11,1% del total) un 3,7%, las de *País Vasco* (8,8% del total), un 1,2%, y las de *Galicia* (7,9% del total), un 11,7%.

Importaciones

En enero-diciembre de 2013 aumentó el valor de las importaciones en 6 comunidades autónomas y se redujo en el resto (Anexo A.6).

La comunidad con la mayor contribución positiva a la tasa de variación interanual de las importaciones totales acumuladas (-1,3%), fue la *Comunidad Valenciana* con 0,6 puntos. Sus importaciones, que representaron el 8,3% del total, aumentaron un 8,6% interanual. Le siguió *Castilla-La Mancha* con 0,3 puntos; sus importaciones, el 2,3% del total, aumentaron un 18,3% interanual. Las contribuciones negativas de mayor magnitud correspondieron a *Cataluña* con -0,8 puntos (26,6% de las importaciones totales, cayeron un 3,0% interanual) y a la *Comunidad de Madrid* con -0,7 puntos (18,9% de las importaciones totales, retrocedieron un 3,4% interanual).

Las importaciones de *Andalucía* (12,2% del total) descendieron un 2,2% interanual, las de *País Vasco* (6,3% del total) crecieron un 1,8% y las de *Galicia* (5,7% del total) cayeron un 3,2%.

Desglose provincial

En enero-diciembre de 2013, las mayores contribuciones al incremento de las exportaciones correspondieron a *Madrid* con 1,7 puntos (13,0% de las exportaciones totales, aumentaron 13,8% interanual) y, a notable distancia, *Valencia* con 0,9 puntos (5,8% del total, aumentaron un 18,2%). En el extremo opuesto, las contribuciones negativas de mayor magnitud correspondieron a *León* con -0,3 puntos (0,5% del total, cayeron un 32,4%) y a *Huelva* con -0,2 puntos (2,4% del total, cayeron un 7,5%).

Las exportaciones de la principal provincia exportadora, *Barcelona* (19,3% del total de exportaciones), registraron un aumento del 0,5%.

Desglose sectorial

El análisis sectorial de las exportaciones de las comunidades autónomas (Anexo A.8) muestra que en enero-diciembre de 2013:

- En *Cataluña*, el grueso de las exportaciones se concentraron en los sectores de *productos químicos* (26,5% del total de la comunidad, aumentaron un 5,0% interanual) y de *bienes de equipo* (17,5% del total, aumentaron un 0,4% interanual).

- Las exportaciones de la *Comunidad de Madrid* se concentraron en los sectores de *bienes de equipo* (33,7% del total, aumentaron un 26,3% interanual) y de *productos químicos* (22,7% del total, crecieron un 11,6% interanual).

- En *Andalucía*, las principales exportaciones fueron las de los sectores de *alimentos* (28,1% del total, crecieron un 5,9% interanual) y de *bienes de equipo* (17,6% del total, aumentaron un 54,8% interanual).

- Las exportaciones de la *Comunidad Valenciana* se concentraron principalmente en los sectores de *alimentos* (22,4% del total, crecieron el 8,4% interanual) y del *automóvil* (20,5% del total, aumentaron un 52,5% interanual).

- En el *País Vasco*, el principal sector exportador fue el de *bienes de equipo* (36,9% del total, aumentaron 3,0% interanual), seguido del de *semimanufacturas no químicas* (27,0% del total, aumentaron un 4,7% interanual).

- En *Galicia*, las principales exportaciones fueron las del sector de *manufacturas de consumo* (23,8% del total, avanzaron un 8,7% interanual) y las del *automóvil* (21,5% del total, subida del 26,8% interanual).

EVOLUCIÓN DEL COMERCIO EXTERIOR: SERIES ORIGINALES Y DESESTACIONALIZADAS

Período	Datos originales (1)						Datos desestacionalizados (2)					
	Millones de euros			Cobertura %	% variac. s/ año anterior			Millones de euros			Cobertura %	
	Export	Import	Saldo		Export	Import	Saldo	Export	Import	Saldo		
2009	159890	206116	-46227	77,6	-15,5	-27,3	-50,9	-	-	-	-	-
2010	186780	240056	-53276	77,8	16,8	16,5	15,2	-	-	-	-	-
2011	215230	263141	-47910	81,8	15,2	9,6	-10,1	-	-	-	-	-
2012	226115	257946	-31831	87,7	5,1	-2,0	-33,6	-	-	-	-	-
2012(P)	222644	253401	-30757	87,9	3,8	-2,8	-33,6	-	-	-	-	-
2013(P)	234240	250195	-15955	93,6	5,2	-1,3	-48,1	-	-	-	-	-
2012 E-D	222644	253401	-30757	87,9	3,8	-2,8	-33,6	225199	253550	-28351	88,8	
2013 E-D	234240	250195	-15955	93,6	5,2	-1,3	-48,1	237334	250456	-13122	94,8	
2012 III	54053	61976	-7922	87,2	4,2	-2,1	-30,6	57113	63552	-6440	89,9	
IV	58616	62810	-4193	93,3	4,2	-6,4	-61,4	58112	61068	-2957	95,2	
2013 I	56585	60632	-4048	93,3	3,9	-6,9	-62,0	57277	61520	-4243	93,1	
II	62138	63914	-1777	97,2	11,9	0,6	-77,7	61964	63591	-1628	97,4	
III	56421	61604	-5183	91,6	4,4	-0,6	-34,6	59580	63145	-3564	94,4	
IV	59096	64044	-4948	92,3	0,8	2,0	18,0	58513	62200	-3687	94,1	
2011 DIC	17004	21552	-4549	78,9	6,6	1,1	-15,2	18158	21920	-3763	82,8	
2012 ENE	16579	20234	-3655	81,9	3,9	-3,1	-25,8	18157	21461	-3304	84,6	
FEB	17978	21737	-3759	82,7	4,9	6,6	15,7	18429	22576	-4147	81,6	
MAR	19888	23134	-3245	86,0	1,2	-4,6	-29,4	18412	21843	-3431	84,3	
ABR	17198	20554	-3356	83,7	-0,8	-3,5	-15,3	17695	20884	-3190	84,7	
MAY	19462	21388	-1926	91,0	6,2	-1,6	-43,5	18701	20856	-2154	89,7	
JUN	18869	21569	-2700	87,5	5,1	-1,4	-31,2	18580	21308	-2728	87,2	
JUL	19600	21293	-1693	92,1	5,2	5,0	3,1	18827	21018	-2191	89,6	
AGO	16587	19732	-3145	84,1	7,4	-3,1	-36,1	20195	22101	-1906	91,4	
SEP	17866	20951	-3085	85,3	0,5	-7,4	-36,4	18090	20433	-2343	88,5	
OCT	21078	22570	-1492	93,4	8,7	-2,0	-58,9	19882	21241	-1360	93,6	
NOV	19750	21157	-1407	93,3	-0,6	-6,1	-47,4	19276	20455	-1179	94,2	
DIC	17789	19083	-1294	93,2	4,6	-11,5	-71,6	18954	19372	-418	97,8	
2013 ENE	17882	21380	-3499	83,6	7,9	5,7	-4,3	19650	22611	-2961	86,9	
FEB	18414	19598	-1184	94,0	2,4	-9,8	-68,5	18754	20388	-1634	92,0	
MAR	20289	19654	635	103,2	2,0	-15,0	-	18873	18521	352	101,9	
ABR	20398	22041	-1642	92,5	18,6	7,2	-51,1	21089	22429	-1340	94,0	
MAY	20891	20918	-27	99,9	7,3	-2,2	-98,6	20244	20437	-192	99,1	
JUN	20848	20955	-107	99,5	10,5	-2,8	-96,0	20630	20726	-95	99,5	
JUL	19861	20647	-787	96,2	1,3	-3,0	-53,5	19064	20402	-1339	93,4	
AGO	17216	19025	-1809	90,5	3,8	-3,6	-42,5	20958	21339	-381	98,2	
SEP	19345	21932	-2587	88,2	8,3	4,7	-16,1	19559	21403	-1844	91,4	
OCT	21465	22824	-1359	94,0	1,8	1,1	-9,0	20279	21423	-1143	94,7	
NOV	19319	21078	-1759	91,7	-2,2	-0,4	25,0	18799	20357	-1558	92,3	
DIC	18313	20143	-1830	90,9	2,9	5,6	41,4	19435	20420	-985	95,2	

(1) Los datos anuales son definitivos, excepto si se especifica lo contrario. Los mensuales, trimestrales y sus acumulados son provisionales.

(2) Datos desestacionalizados por la SGACPE con el X-11 Arima.

Fuente: Aduanas.

**BALANZA COMERCIAL (en miles de euros)****Diciembre**

	2013	2012	Dif.Abs.	% Diferencia
Importación	20.143.029	19.082.653	1.060.376	5,26
Exportación	18.313.037	17.788.627	524.410	2,86
Deficit	-1.829.992	-1.294.026	-535.965	-2,40
Tasa de Cobertura	90,92	93,22		

BALANZA COMERCIAL (en miles de euros)**ACUMULADO****Enero - Diciembre**

	2013	2012	Dif.Abs.	% Diferencia
Importación	250.195.202	253.401.249	-3.206.046	-1,28
Exportación	234.239.799	222.643.894	11.595.905	4,95
Deficit	-15.955.403	-30.757.355	14.801.952	6,23
Tasa de Cobertura	93,62	87,86		

BALANZA COMERCIAL (en miles de dólares)**Diciembre**

	2013	2012	Dif.Abs.	% Diferencia
Importación	27.247.475	24.435.337	2.812.138	10,32
Exportación	24.772.045	22.778.336	1.993.709	8,05
Deficit	-2.475.430	-1.657.001	-818.429	-2,27
Tasa de Cobertura	90,92	93,22		

BALANZA COMERCIAL (en miles de dólares)**ACUMULADO****Enero - Diciembre**

	2013	2012	Dif.Abs.	% Diferencia
Importación	338.439.050	324.480.299	13.958.751	4,12
Exportación	316.856.176	285.095.506	31.760.670	10,02
Deficit	-21.582.874	-39.384.793	17.801.919	5,90
Tasa de Cobertura	93,62	87,86		



ESTADÍSTICA DEL COMERCIO EXTERIOR

DEPARTAMENTO
DE
ADUANAS E II.EE

CAMBIO APLICADO

Dólares/Euros

Mes	2013	2012
Enero	1,3302	1,3054
Febrero	1,3330	1,2831
Marzo	1,3370	1,3092
Abril	1,2945	1,3225
Mayo	1,3129	1,3093
Junio	1,2923	1,2659
Julio	1,3406	1,2704
Agosto	1,3136	1,2234
Septiembre	1,3384	1,2448
Octubre	1,3352	1,3002
Noviembre	1,3752	1,3120
Diciembre	1,3527	1,2805



ESTADISTICA DEL COMERCIO EXTERIOR

DEPARTAMENTO
DE
ADUANAS E I.I.E..

COMERCIO ESPAÑA - RESTO UNIÓN EUROPEA (Diciembre 2013)

Miles de Euros

Países	2013		2012		Variación 2013/2012	2013		2012		Variación 2013/2012	Cobertura	
	Expediciones	Particip.	Expediciones	Particip.		Introducciones	Particip.	Introducciones	Particip.		2013	2012
Alemania	1.675.400	14,95	1.764.982	16,07	-5,35	2.203.068	20,66	2.041.900	21,03	7,32	76,05	86,44
Austria	137.546	1,23	125.013	1,14	9,11	115.947	1,09	115.908	1,19	0,03	118,63	107,86
Bélgica	416.529	3,72	450.115	4,10	-8,06	627.379	5,88	504.499	5,20	19,59	66,39	89,22
Chipre	14.007	0,12	16.673	0,15	-19,03	1.875	0,02	656	0,01	65,01	747,10	2.541,71
Eslovaquia	46.502	0,41	35.493	0,32	23,67	104.305	0,98	88.066	0,91	15,57	44,58	40,30
Eslovenia	20.252	0,18	17.837	0,16	11,92	19.768	0,19	14.568	0,15	26,30	102,45	122,44
Estonia	11.450	0,10	9.817	0,09	14,26	3.419	0,03	21.202	0,22	-520,18	334,92	46,30
Finlandia	63.484	0,57	47.847	0,44	24,63	74.073	0,69	61.602	0,63	16,84	85,71	77,67
Francia	2.843.535	25,37	2.725.038	24,81	4,17	2.140.513	20,08	2.012.828	20,73	5,97	132,84	135,38
Grecia	87.134	0,78	87.321	0,80	-0,21	46.814	0,44	33.940	0,35	27,50	186,13	257,28
Irlanda	85.504	0,76	58.278	0,53	31,84	328.336	3,08	197.297	2,03	39,91	26,04	29,54
Italia	1.175.726	10,49	1.268.106	11,55	-7,86	1.227.201	11,51	1.237.502	12,74	-0,84	95,81	102,47
Luxemburgo	25.365	0,23	15.368	0,14	39,41	25.351	0,24	17.131	0,18	32,43	100,06	89,71
Malta	8.715	0,08	9.931	0,09	-13,95	3.762	0,04	3.876	0,04	-3,04	231,67	256,19
Países Bajos	594.987	5,31	602.620	5,49	-1,28	893.716	8,38	824.453	8,49	7,75	66,57	73,09
Portugal	1.605.520	14,32	1.173.049	10,68	26,94	769.005	7,21	679.370	7,00	11,66	208,78	172,67
Total Unión Monetaria	8.811.655	78,61	8.407.489	76,55	4,59	8.584.530	80,52	7.854.798	80,90	8,50	102,65	107,04
Bulgaria	95.754	0,85	23.193	0,21	75,78	39.926	0,37	16.796	0,17	57,93	239,83	138,09
Croacia	10.882	0,10				4.426	0,04					
Dinamarca	83.903	0,75	86.498	0,79	-3,09	86.765	0,81	108.634	1,12	-25,20	96,70	79,62
Hungría	111.429	0,99	104.658	0,95	6,08	138.513	1,30	117.867	1,21	14,91	80,45	88,79
Letonia	17.847	0,16	16.341	0,15	8,44	5.149	0,05	1.651	0,02	67,95	346,59	989,97
Lituania	42.047	0,38	28.288	0,26	32,72	12.688	0,12	15.763	0,16	-24,23	331,39	179,46
Polonia	270.460	2,41	307.967	2,80	-13,87	335.743	3,15	194.826	2,01	41,97	80,56	158,07
Reino Unido	1.199.267	10,70	1.378.864	12,55	-14,98	784.782	7,36	831.455	8,56	-5,95	152,82	165,84
República Checa	128.954	1,15	112.956	1,03	12,41	194.980	1,83	154.516	1,59	20,75	66,14	73,10
Rumania	87.296	0,78	82.346	0,75	5,67	75.112	0,70	62.506	0,64	16,78	116,22	131,74
Suecia	129.883	1,16	122.157	1,11	5,95	188.268	1,77	174.149	1,79	7,50	68,99	70,14
zE.m indefinido de la UE	219.409	1,96	312.061	2,84	-42,23	210.246	1,97	176.770	1,82	15,92	104,36	176,53
Total Unión No Monetaria	2.397.132	21,39	2.575.330	23,45	-7,43	2.076.599	19,48	1.854.932	19,10	10,67	115,44	138,84
Total Unión Europea	11.208.787	100,00	10.982.819	100,00	2,02	10.661.129	100,00	9.709.730	100,00	8,92	105,14	113,11



ESTADISTICA DEL COMERCIO EXTERIOR

DEPARTAMENTO
DE
ADUANAS E I.E..

COMERCIO ESPAÑA - RESTO UNIÓN EUROPEA (Diciembre 2013)
COMERCIO ESPAÑA - RESTO UNIÓN EUROPEA (Enero/Diciembre 2013)

(Miles de Euros)

Flujo Comercial	Área Geográfica	Diciembre de 2013									
		Diciembre 2013		Diciembre 2012		Variación 2013/2012	Enero/Diciembre 2013		Enero/Diciembre 2012		Variación 2013/2012
		Miles Euros	Part.	Miles Euros	Part.		Miles Euros	Part.	Miles Euros	Part.	
Expedición	Unión Monetaria	8.811.655	48,12	8.407.489	47,26	4,59	114.721.835	48,98	110.208.343	49,50	3,93
	Unión No Monetaria	2.397.132	13,09	2.588.003	14,55	-7,96	31.807.450	13,58	29.888.650	13,42	6,03
	Unión Europea	11.208.787	61,21	10.995.492	61,81	1,90	146.529.285	62,56	140.096.993	62,92	4,39
Exportación	Terceros	7.104.250	38,79	6.793.135	38,19	4,38	87.710.514	37,44	82.546.901	37,08	5,89
	Total	18.313.037	100	17.788.627	100	2,86	234.239.799	100	222.643.894	100	4,95
Introducción	Unión Monetaria	8.584.530	42,62	7.854.798	41,16	8,50	103.735.362	41,46	102.485.177	40,44	1,21
	Unión No Monetaria	2.076.599	10,31	1.854.932	9,72	10,67	25.194.081	10,07	24.806.350	9,79	1,54
	Unión Europea	10.661.129	52,93	9.709.730	50,88	8,92	128.929.444	51,53	127.291.527	50,23	1,27
Importación	Terceros	9.481.900	47,07	9.372.923	49,12	1,15	121.265.758	48,47	126.109.722	49,77	-3,99
	Total	20.143.029	100	19.082.653	100	5,26	250.195.201	100	253.401.249	100	-1,28
Saldo	Unión Monetaria	227.125	1,24	552.691	3,11	-143,34	10.986.472	4,69	7.723.166	3,47	29,70
	Unión No Monetaria	320.533	1,75	733.071	4,12	-128,70	6.613.369	2,82	5.082.300	2,28	23,15
	Unión Europea	547.658	2,99	1.285.762	7,23	-134,77	17.599.841	7,51	12.805.466	5,75	27,24
	Terceros	-2.377.650	-12,98	-2.579.788	-14,50	-8,50	-33.555.243	-14,33	-43.562.821	-19,57	-29,82
	Total	-1.829.992	-10	-1.294.026	-7	29,29	-15.955.402	-7	-30.757.355	-14	-92,77
Cobertura	Unión Monetaria	102,65		107,04		53,96			107,54		326,45
	Unión No Monetaria	115,44		139,52		-74,59			120,49		391,98
	Unión Europea	105,14		113,24		21,32			110,06		345,54
	Terceros	74,92		72,48		381,04			65,46		-147,38
	Total	90,92		93,22		54,40			87,86		-386,33

Por razones metodológicas el origen o destino indeterminado está considerado como Unión No Monetaria, si corresponde a un origen/destino señalado dentro de la Unión Europea, y como parte del comercio con terceros países si el destino fuese indeterminado



ESTADÍSTICA DEL COMERCIO EXTERIOR

DEPARTAMENTO
DE
ADUANAS E I.E..

COMERCIO ESPAÑA - RESTO UNIÓN EUROPEA (Enero/Diciembre 2013)
Miles de Euros

Países	2013		2012		Variación 2013/2012	2013		2012		Variación 2013/2012	Cobertura	
	Expediciones	Particip.	Expediciones	Particip.		Introducciones	Particip.	Introducciones	Particip.		2013	2012
Alemania	23.560.903	16,08	23.287.593	16,65	1,16	27.749.207	21,52	27.108.340	21,30	2,31	84,91	85,91
Austria	1.887.678	1,29	1.864.187	1,33	1,24	1.678.407	1,30	1.626.089	1,28	3,12	112,47	114,64
Bélgica	6.113.533	4,17	6.189.779	4,43	-1,25	6.393.125	4,96	5.907.118	4,64	7,60	95,63	104,79
Chipre	197.308	0,13	257.912	0,18	-30,72	16.548	0,01	14.107	0,01	14,75	1.192,36	1.828,31
Eslovaquia	653.433	0,45	589.532	0,42	9,78	1.238.705	0,96	1.058.192	0,83	14,57	52,75	55,71
Eslovenia	459.513	0,31	373.080	0,27	18,81	246.478	0,19	197.987	0,16	19,67	186,43	188,44
Estonia	145.286	0,10	125.016	0,09	13,95	44.586	0,03	82.271	0,06	-84,52	325,86	151,96
Finlandia	709.327	0,48	611.825	0,44	13,75	840.026	0,65	845.266	0,66	-0,62	84,44	72,38
Francia	37.620.744	25,67	36.079.510	25,80	4,10	27.265.253	21,15	26.607.645	20,90	2,41	137,98	135,60
Grecia	1.480.067	1,01	1.336.500	0,96	9,70	850.061	0,66	709.318	0,56	16,56	174,11	188,42
Irlanda	841.253	0,57	702.337	0,50	16,51	2.777.806	2,15	2.708.644	2,13	2,49	30,28	25,93
Italia	16.418.548	11,20	16.478.393	11,78	-0,36	14.599.583	11,32	15.564.068	12,23	-6,61	112,46	105,87
Luxemburgo	215.693	0,15	157.381	0,11	27,03	301.629	0,23	268.298	0,21	11,05	71,51	58,66
Malta	125.273	0,09	238.000	0,17	-89,99	66.095	0,05	74.650	0,06	-12,94	189,53	318,82
Países Bajos	6.807.670	4,65	6.664.083	4,76	2,11	9.853.597	7,64	11.020.100	8,66	-11,84	69,09	60,47
Portugal	17.485.605	11,93	15.253.216	10,91	12,77	9.814.257	7,61	8.693.085	6,83	11,42	178,17	175,46
Total Unión Monetaria	114.721.835	78,29	110.208.343	78,80	3,93	103.735.362	80,46	102.485.177	80,51	1,21	110,59	107,54
Bulgaria	1.329.888	0,91	1.052.150	0,75	20,88	467.072	0,36	503.914	0,40	-7,89	284,73	208,80
Croacia	74.550	0,05				23.182	0,02					
Dinamarca	1.178.594	0,80	1.205.856	0,86	-2,31	1.274.478	0,99	1.549.386	1,22	-21,57	92,48	77,83
Hungría	1.327.006	0,91	1.314.668	0,94	0,93	1.746.318	1,35	1.605.435	1,26	8,07	75,99	81,89
Letonia	169.016	0,12	161.246	0,12	4,60	46.349	0,04	43.082	0,03	7,05	364,66	374,27
Lituania	313.834	0,21	262.583	0,19	16,33	205.571	0,16	300.264	0,24	-46,06	152,66	87,45
Polonia	3.796.564	2,59	3.394.140	2,43	10,60	3.145.399	2,44	2.661.759	2,09	15,38	120,70	127,51
Reino Unido	15.836.668	10,81	13.866.252	9,91	12,44	9.845.830	7,64	10.038.044	7,89	-1,95	160,85	138,14
República Checa	1.610.714	1,10	1.537.158	1,10	4,57	2.527.046	1,96	2.278.965	1,79	9,82	63,74	67,45
Rumania	1.281.286	0,87	1.188.537	0,85	7,24	1.085.685	0,84	872.435	0,69	19,64	118,02	136,23
Suecia	1.877.407	1,28	1.873.866	1,34	0,19	2.258.213	1,75	2.186.804	1,72	3,16	83,14	85,69
zE.m indefinido de la UE	3.011.923	2,06	3.797.950	2,72	-26,10	2.568.940	1,99	2.766.262	2,17	-7,68	117,24	137,30
Total Unión No Monetaria	31.807.450	21,71	29.654.407	21,20	6,77	25.194.081	19,54	24.806.350	19,49	1,54	126,25	119,54
Total Unión Europea	146.529.285	100,00	139.862.750	100,00	4,55	128.929.444	100,00	127.291.527	100,00	1,27	113,65	109,88



Evolución del Comercio Total

Exportaciones + Expediciones

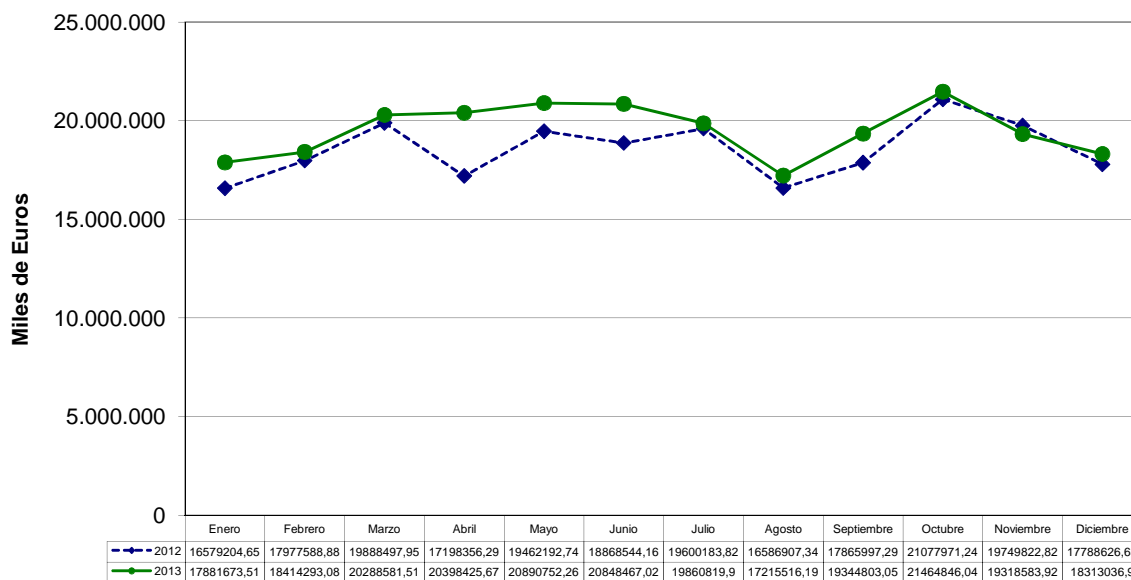

Importaciones + Introducciones

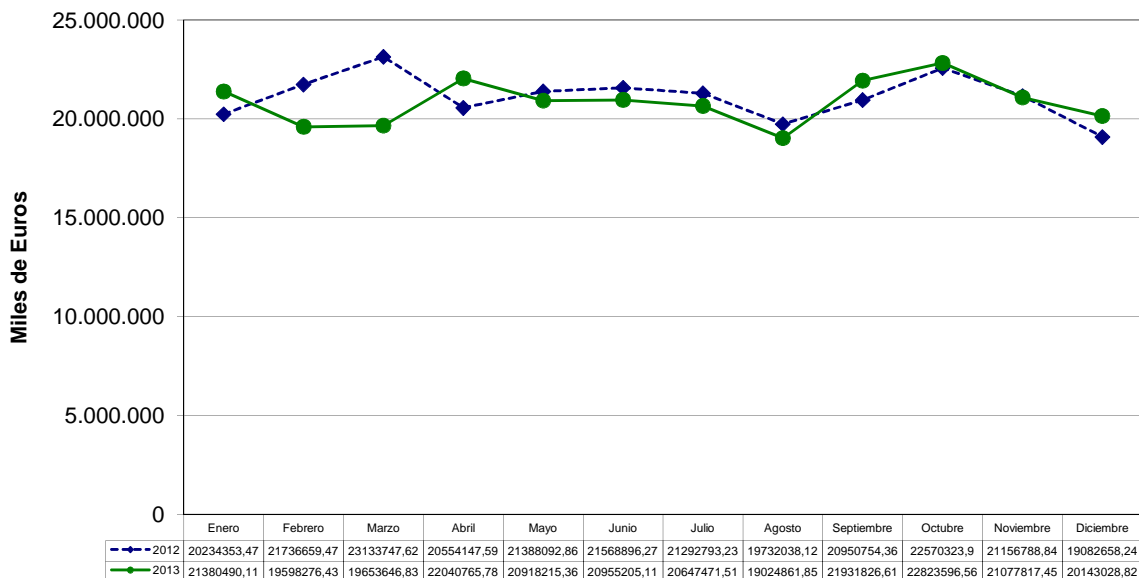



Evolución del Comercio Total

Saldo Comercial

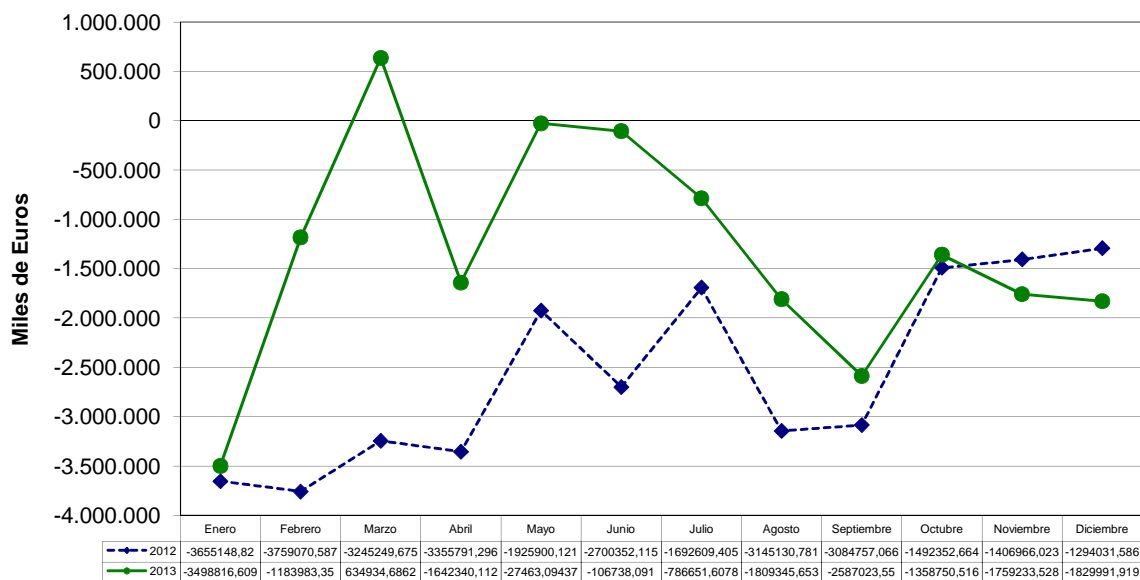

Cobertura

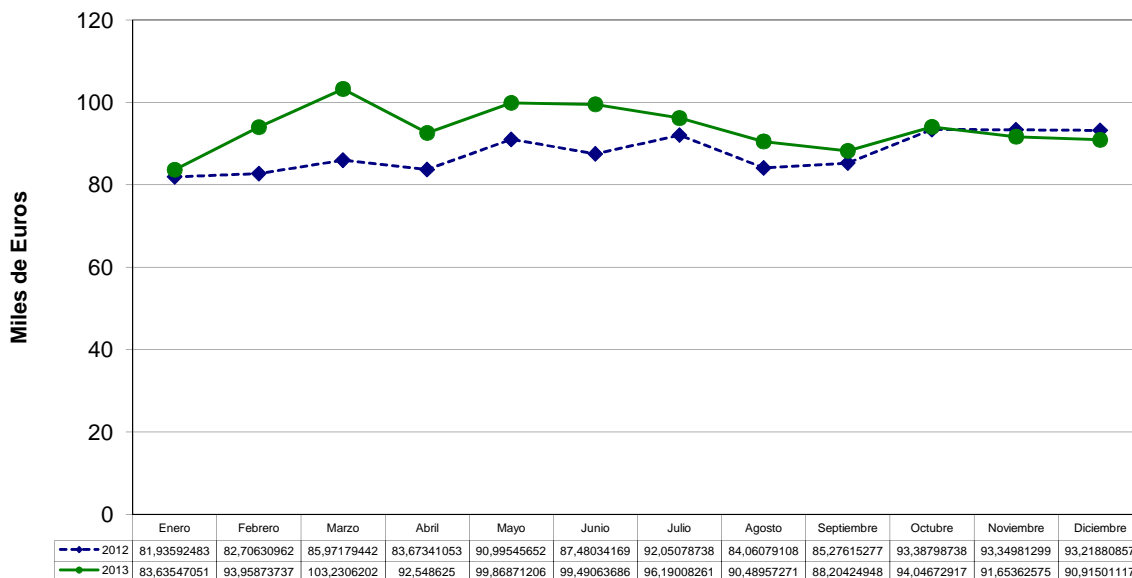



Evolución del Comercio Con la Unión Europea

Expediciones

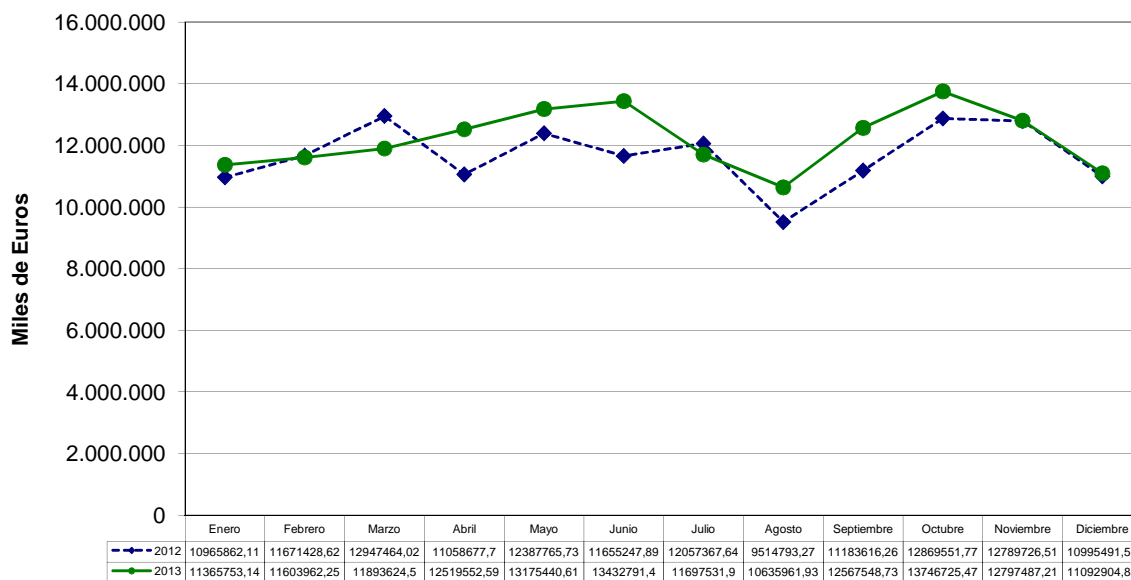

Introducciones

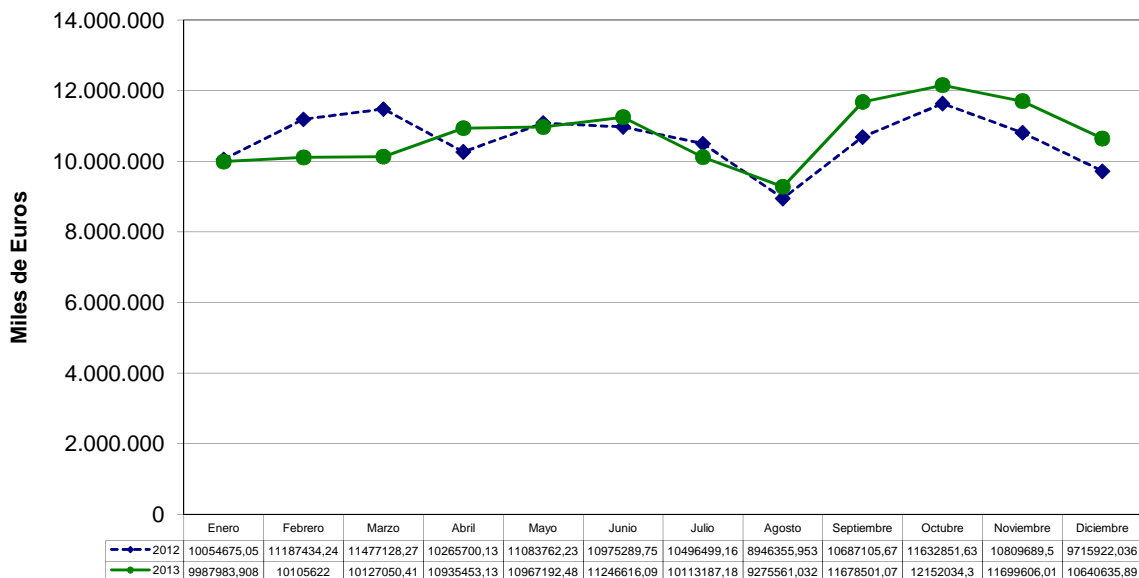



Evolución del Comercio Con la Unión Europea

Saldo Comercial

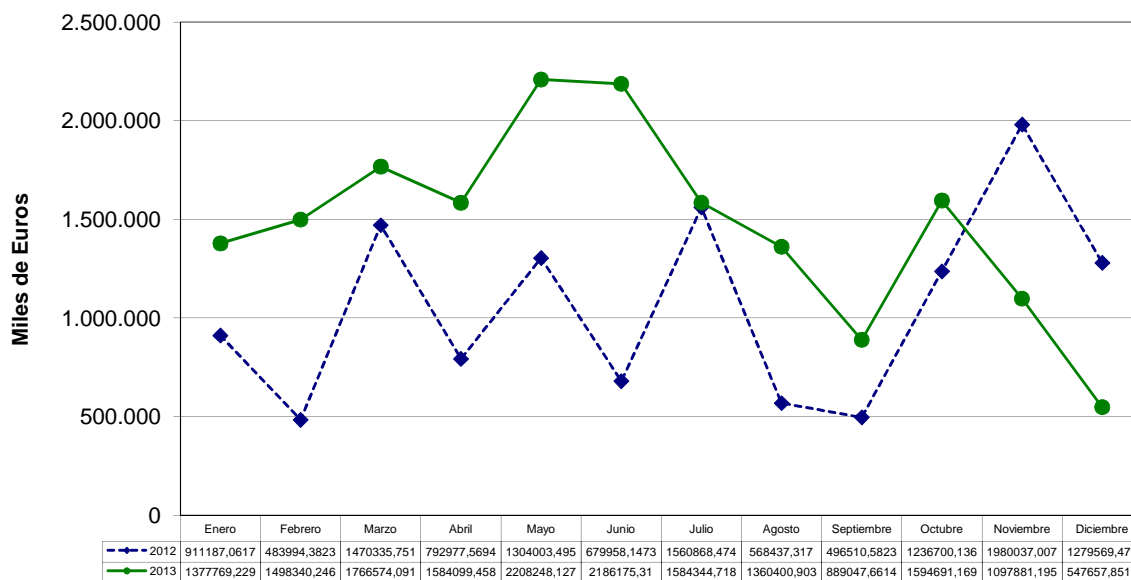

Cobertura

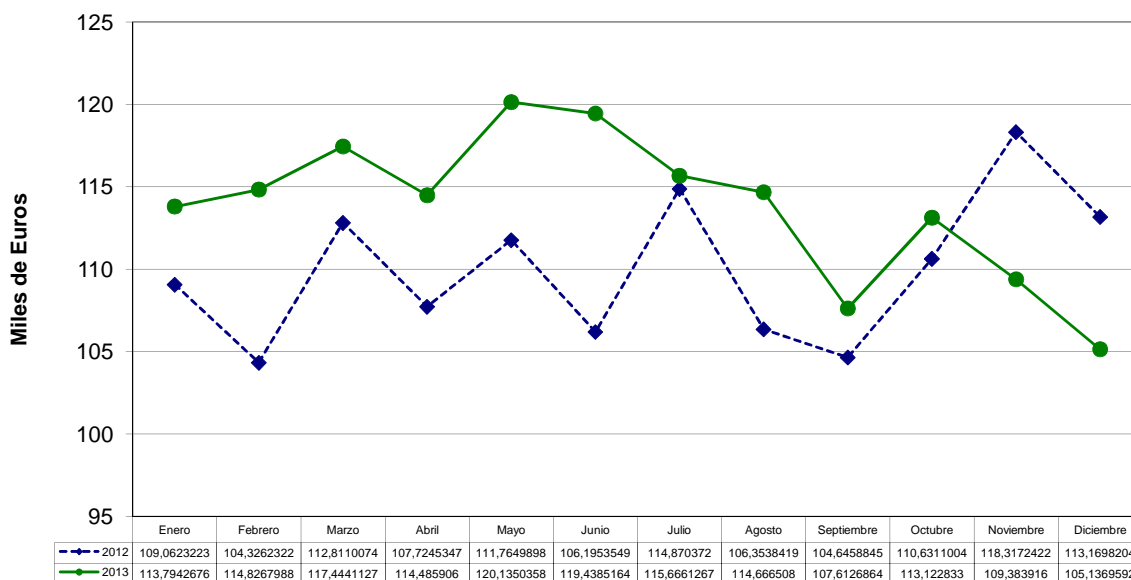



Evolución del Comercio con Terceros Países

Exportaciones

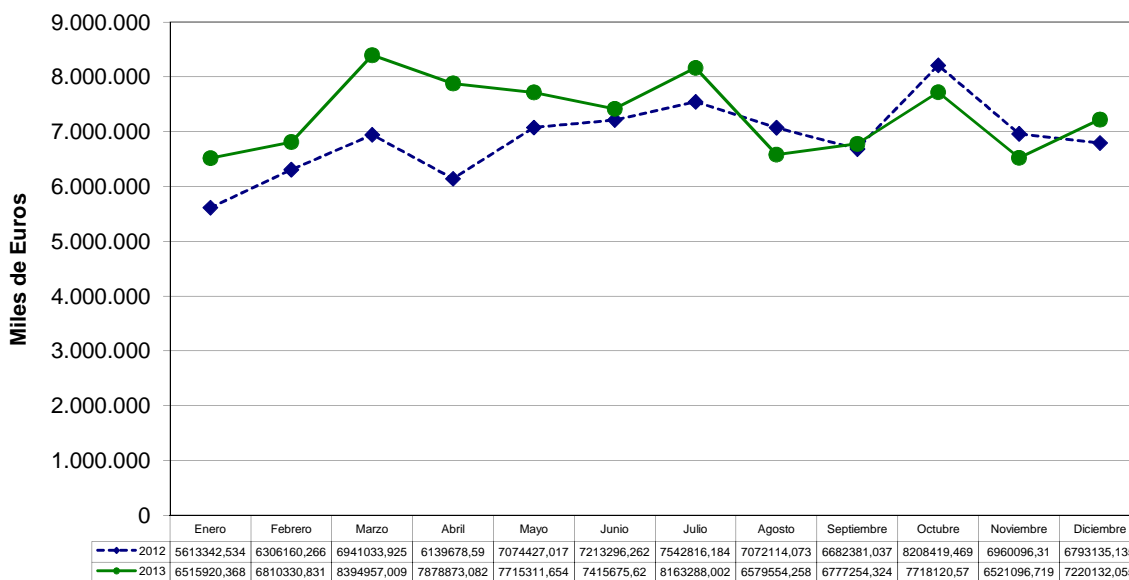

Importaciones

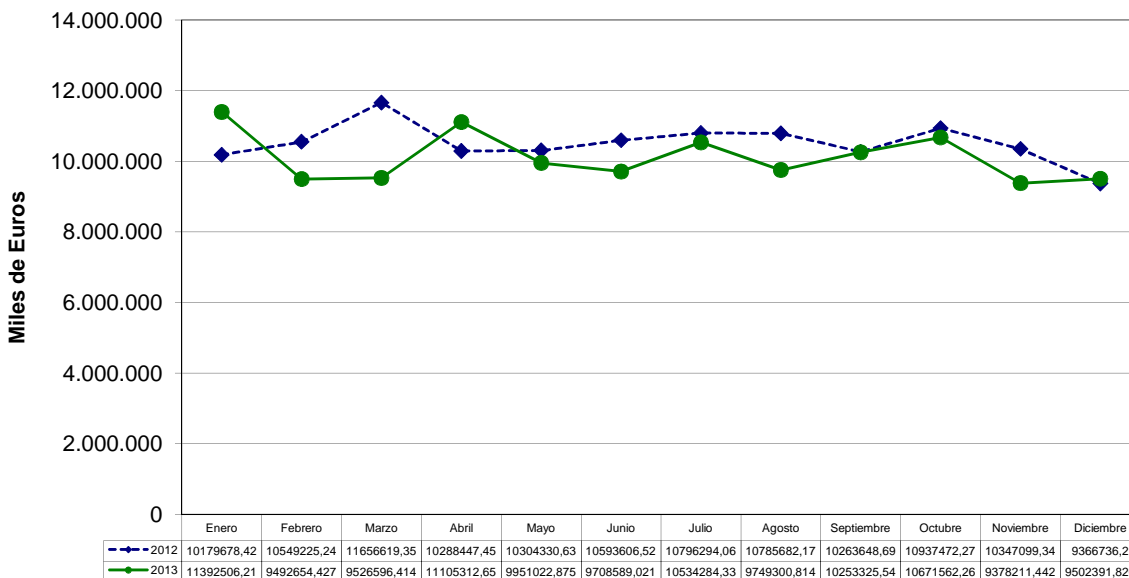



Evolución del Comercio con Terceros Países

Saldo Comercial

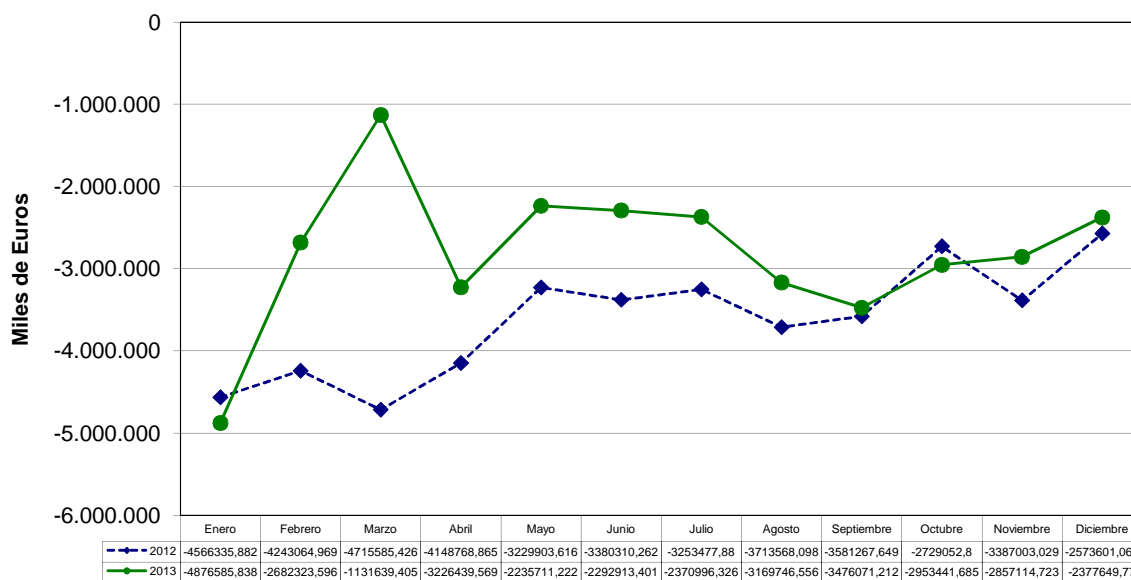

Cobertura

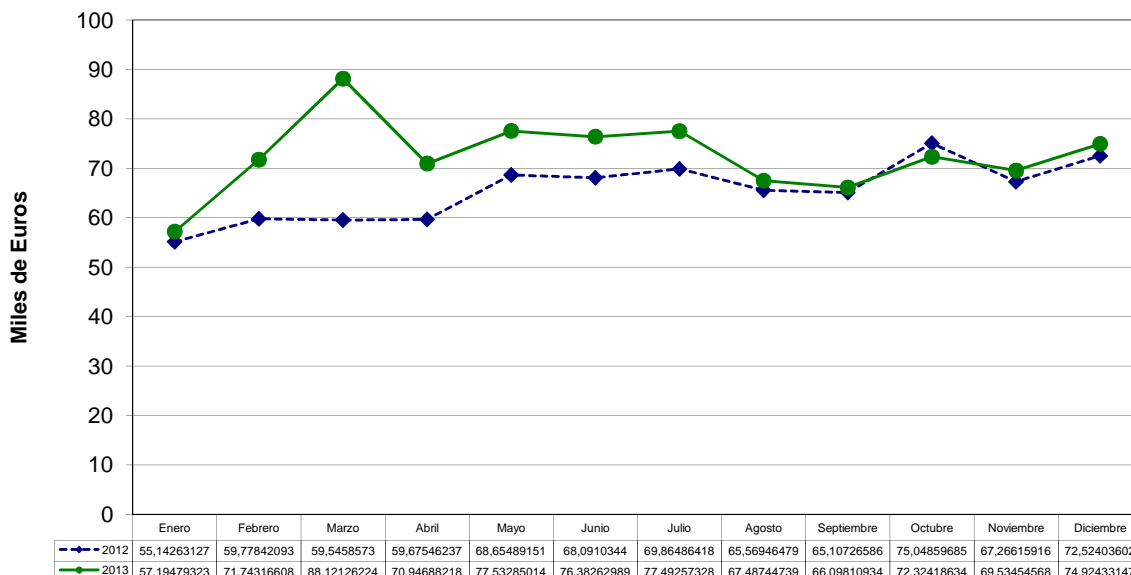

**EXPORTACIONES + EXPEDICIONES**
(en miles de EUROS)

Volumen de Comercio mensual

	2013	2012	Crecimiento Mes anterior (2013/2012)
Enero	17.881.674	16.579.205	7,28
Febrero	18.414.293	17.977.589	2,37
Marzo	20.288.582	19.888.498	1,97
Abril	20.398.426	17.198.356	15,69
Mayo	20.890.752	19.462.193	6,84
Junio	20.848.467	18.868.544	9,50
Julio	19.860.820	19.600.184	1,31
Agosto	17.215.516	16.586.907	3,65
Septiembre	19.344.803	17.865.997	7,64
Octubre	21.464.846	21.077.971	1,80
Noviembre	19.318.584	19.749.823	-2,23
Diciembre	18.313.037	17.788.627	2,86

Volumen de comercio en los 12 últimos meses

	2013	2012	Crecimiento Interanual
Enero	223.946.363	215.109.647	3,95
Febrero	224.572.029	216.083.424	3,78
Marzo	225.110.788	216.106.186	4,00
Abril	224.431.242	213.910.182	4,69
Mayo	227.455.997	215.592.685	5,22
Junio	231.717.557	219.017.444	5,48
Julio	231.978.193	219.982.421	5,17
Agosto	230.325.165	218.615.818	5,08
Septiembre	230.207.775	218.153.494	5,24
Octubre	234.474.265	221.887.617	5,37
Noviembre	233.904.351	221.992.196	5,09
Diciembre	234.239.799	222.643.894	4,95

Volumen de comercio Enero - Diciembre

	2013	2012	Crecimiento Acumulado
Enero	17.881.674	16.579.205	7,28
Febrero	36.295.967	34.556.794	4,79
Marzo	56.584.548	54.445.291	3,78
Abril	76.982.974	71.643.648	6,94
Mayo	97.873.726	91.105.841	6,91
Junio	118.722.193	109.974.385	7,37
Julio	138.583.013	129.574.568	6,50
Agosto	155.798.529	146.161.476	6,19
Septiembre	175.143.332	164.027.473	6,35
Octubre	196.608.178	185.105.444	5,85
Noviembre	215.926.762	204.855.267	5,13
Diciembre	234.239.799	222.643.894	4,95

**IMPORTACIONES + INTRODUCCIONES**
(en miles de EUROS)**Volumen de Comercio mensual**

	2013	2012	Crecimiento Mes anterior (2013/2012)
Enero	21.380.490	20.234.353	5,36
Febrero	19.598.276	21.736.659	-10,91
Marzo	19.653.647	23.133.748	-17,71
Abril	22.040.766	20.554.148	6,74
Mayo	20.918.215	21.388.093	-2,25
Junio	20.955.205	21.568.896	-2,93
Julio	20.647.472	21.292.793	-3,13
Agosto	19.024.862	19.732.038	-3,72
Septiembre	21.931.827	20.950.754	4,47
Octubre	22.823.597	22.570.324	1,11
Noviembre	21.077.817	21.156.789	-0,37
Diciembre	20.143.029	19.082.653	5,26

Volumen de comercio en los 12 últimos meses

	2013	2012	Crecimiento Interanual
Enero	254.547.385	260.175.251	-2,21
Febrero	255.063.009	260.359.445	-2,08
Marzo	253.559.867	260.953.335	-2,92
Abril	253.030.309	258.481.532	-2,15
Mayo	252.997.770	257.236.973	-1,68
Junio	254.220.937	258.439.901	-1,66
Julio	253.575.615	259.455.982	-2,32
Agosto	251.031.581	257.309.661	-2,50
Septiembre	251.575.314	256.522.431	-1,97
Octubre	253.844.763	257.787.253	-1,55
Noviembre	251.788.833	254.705.180	-1,16
Diciembre	250.195.202	253.401.249	-1,28

Volumen de comercio Enero - Diciembre

	2013	2012	Crecimiento Acumulado
Enero	21.380.490	20.234.353	5,36
Febrero	40.978.767	41.971.013	-2,42
Marzo	60.632.413	65.104.761	-7,38
Abril	82.673.179	85.658.908	-3,61
Mayo	103.591.395	107.047.001	-3,34
Junio	124.546.600	128.615.897	-3,27
Julio	145.194.071	149.908.691	-3,25
Agosto	164.218.933	169.640.729	-3,30
Septiembre	186.150.760	190.591.483	-2,39
Octubre	208.974.356	213.161.807	-2,00
Noviembre	230.052.174	234.318.596	-1,85
Diciembre	250.195.202	253.401.249	-1,28

**EXPORTACIONES + EXPEDICIONES**

(en miles de Dólares)

Volumen de Comercio mensual

	2013	2012	Crecimiento Mes anterior (2013/2012)
Enero	23.786.202	21.642.494	9,01
Febrero	24.546.253	23.067.044	6,03
Marzo	27.125.833	26.038.022	4,01
Abril	26.405.762	22.744.826	13,86
Mayo	27.427.469	25.481.849	7,09
Junio	26.942.474	23.885.690	11,35
Julio	26.625.415	24.900.074	6,48
Agosto	22.614.302	20.292.422	10,27
Septiembre	25.891.084	22.239.593	14,10
Octubre	28.659.862	27.405.578	4,38
Noviembre	26.566.917	25.911.768	2,47
Diciembre	24.772.045	22.778.336	8,05

Volumen de comercio en los 12 últimos meses

	2013	2012	Crecimiento Interanual
Enero	288.531.405	299.515.471	-3,81
Febrero	290.299.321	299.654.575	-3,22
Marzo	291.513.387	298.222.256	-2,30
Abril	290.513.571	294.520.934	-1,38
Mayo	295.701.446	294.263.125	0,49
Junio	302.351.497	296.207.829	2,03
Julio	304.076.839	294.278.796	3,22
Agosto	302.805.451	289.028.759	4,55
Septiembre	303.214.687	284.664.794	6,12
Octubre	309.129.723	287.553.108	6,98
Noviembre	309.658.618	286.924.152	7,34
Diciembre	311.363.619	286.387.696	8,02

Volumen de comercio Enero - Diciembre

	2013	2012	Crecimiento Acumulado
Enero	23.786.202	21.642.494	9,01
Febrero	48.332.455	44.709.538	7,50
Marzo	75.458.288	70.747.560	6,24
Abril	101.864.050	93.492.386	8,22
Mayo	129.291.519	118.974.235	7,98
Junio	156.233.993	142.859.925	8,56
Julio	182.859.408	167.759.998	8,26
Agosto	205.473.710	188.052.421	8,48
Septiembre	231.364.794	210.292.014	9,11
Octubre	260.024.657	237.697.592	8,59
Noviembre	286.591.574	263.609.360	8,02
Diciembre	311.363.619	286.387.696	8,02

**IMPORTACIONES + INTRODUCCIONES**

(en miles de Dólares)

Volumen de Comercio mensual

	2013	2012	Crecimiento Mes anterior (2013/2012)
Enero	28.440.328	26.413.925	7,13
Febrero	26.124.502	27.890.308	-6,76
Marzo	26.276.926	30.286.702	-15,26
Abril	28.531.771	27.182.860	4,73
Mayo	27.463.525	28.003.430	-1,97
Junio	27.080.412	27.304.066	-0,83
Julio	27.680.000	27.050.365	2,27
Agosto	24.991.059	24.140.175	3,40
Septiembre	29.353.557	26.079.499	11,15
Octubre	30.474.066	29.345.935	3,70
Noviembre	28.986.215	27.757.707	4,24
Diciembre	27.247.475	24.435.337	10,32

Volumen de comercio en los 12 últimos meses

	2013	2012	Crecimiento Interanual
Enero	327.916.712	304.286.902	7,21
Febrero	329.605.878	309.249.270	6,18
Marzo	328.125.096	312.065.631	4,89
Abril	327.310.933	312.802.343	4,43
Mayo	328.694.959	315.066.115	4,15
Junio	331.635.195	320.429.196	3,38
Julio	332.264.830	320.650.454	3,50
Agosto	329.951.823	319.248.170	3,24
Septiembre	331.301.950	318.724.110	3,80
Octubre	334.593.156	323.552.781	3,30
Noviembre	333.292.668	324.769.764	2,56
Diciembre	332.649.835	325.890.309	2,03

Volumen de comercio Enero - Diciembre

	2013	2012	Crecimiento Acumulado
Enero	28.440.328	26.413.925	7,13
Febrero	54.564.830	54.304.233	0,48
Marzo	80.841.756	84.590.935	-4,64
Abril	109.373.528	111.773.795	-2,19
Mayo	136.837.052	139.777.225	-2,15
Junio	163.917.464	167.081.291	-1,93
Julio	191.597.464	194.131.656	-1,32
Agosto	216.588.523	218.271.831	-0,78
Septiembre	245.942.080	244.351.330	0,65
Octubre	276.416.146	273.697.265	0,98
Noviembre	305.402.360	301.454.972	1,29
Diciembre	332.649.835	325.890.309	2,03

**SALDO COMERCIAL**

(en miles de EUROS)

Saldo comercial mensual

	2013	2012	Crecimiento Mes anterior (2013/2012)
Enero	-3.498.817	-3.655.149	-4,47
Febrero	-1.183.983	-3.759.071	-217,49
Marzo	634.935	-3.245.250	611,12
Abril	-1.642.340	-3.355.791	-104,33
Mayo	-27.463	-1.925.900	-6.912,68
Junio	-106.738	-2.700.352	-2.429,89
Julio	-786.652	-1.692.609	-115,17
Agosto	-1.809.346	-3.145.131	-73,83
Septiembre	-2.587.024	-3.084.757	-19,24
Octubre	-1.358.751	-1.492.353	-9,83
Noviembre	-1.759.234	-1.406.966	20,02
Diciembre	-1.829.992	-1.294.026	29,29

Saldo comercial en los 12 últimos meses

	2013	2012	Crecimiento Interanual
Enero	-30.601.023	-45.065.603	-47,27
Febrero	-30.490.980	-44.276.021	-45,21
Marzo	-28.449.079	-44.847.150	-57,64
Abril	-28.599.066	-44.571.349	-55,85
Mayo	-25.541.772	-41.644.288	-63,04
Junio	-22.503.380	-39.422.457	-75,18
Julio	-21.597.422	-39.473.561	-82,77
Agosto	-20.706.416	-38.693.842	-86,87
Septiembre	-21.367.539	-38.368.937	-79,57
Octubre	-19.370.498	-35.899.636	-85,33
Noviembre	-17.884.482	-32.712.984	-82,91
Diciembre	-15.955.403	-30.757.355	-92,77

Saldo comercial acumulado de Enero a Diciembre

	2013	2012	Crecimiento Acumulado
Enero	-3.498.817	-3.655.149	-4,47
Febrero	-4.682.800	-7.414.219	-58,33
Marzo	-4.047.865	-10.659.469	-163,34
Abril	-5.690.205	-14.015.260	-146,31
Mayo	-5.717.668	-15.941.160	-178,81
Junio	-5.824.407	-18.641.513	-220,06
Julio	-6.611.058	-20.334.122	-207,58
Agosto	-8.420.404	-23.479.253	-178,84
Septiembre	-11.007.427	-26.564.010	-141,33
Octubre	-12.366.178	-28.056.363	-126,88
Noviembre	-14.125.411	-29.463.329	-108,58
Diciembre	-15.955.403	-30.757.355	-92,77

**SALDO COMERCIAL**

(en miles de Dólares)

Saldo comercial mensual

	2013	2012	Crecimiento Mes anterior (2013/2012)
Enero	-4.654.126	-4.771.431	-2,52
Febrero	-1.578.250	-4.823.263	-205,61
Marzo	848.908	-4.248.681	600,49
Abril	-2.126.009	-4.438.034	-108,75
Mayo	-36.056	-2.521.581	-6.893,46
Junio	-137.938	-3.418.376	-2.378,20
Julio	-1.054.585	-2.150.291	-103,90
Agosto	-2.376.756	-3.847.753	-61,89
Septiembre	-3.462.472	-3.839.906	-10,90
Octubre	-1.814.204	-1.940.357	-6,95
Noviembre	-2.419.298	-1.845.939	23,70
Diciembre	-2.475.430	-1.657.001	33,06

Saldo comercial en los 12 últimos meses

	2013	2012	Crecimiento Interanual
Enero	-39.385.308	-4.771.431	87,89
Febrero	-39.306.557	-9.594.695	75,59
Marzo	-36.611.710	-13.843.376	62,19
Abril	-36.797.362	-18.281.410	50,32
Mayo	-32.993.513	-20.802.991	36,95
Junio	-29.283.697	-24.221.366	17,29
Julio	-28.187.991	-26.371.657	6,44
Agosto	-27.146.372	-30.219.410	-11,32
Septiembre	-28.087.263	-34.059.316	-21,26
Octubre	-25.463.433	-35.999.673	-41,38
Noviembre	-23.634.050	-37.845.612	-60,13
Diciembre	-21.286.217	-39.502.613	-85,58

Saldo comercial acumulado de Enero a Diciembre

	2013	2012	Crecimiento Acumulado
Enero	-4.654.126	-4.771.431	-2,52
Febrero	-6.232.376	-9.594.695	-53,95
Marzo	-5.383.468	-13.843.376	-157,15
Abril	-7.509.477	-18.281.410	-143,44
Mayo	-7.545.534	-20.802.991	-175,70
Junio	-7.683.471	-24.221.366	-215,24
Julio	-8.738.056	-26.371.657	-201,80
Agosto	-11.114.813	-30.219.410	-171,88
Septiembre	-14.577.285	-34.059.316	-133,65
Octubre	-16.391.489	-35.999.673	-119,62
Noviembre	-18.810.787	-37.845.612	-101,19
Diciembre	-21.286.217	-39.502.613	-85,58

ESTADÍSTICA DEL
COMERCIO EXTERIORDEPARTAMENTO
DE
ADUANAS E I.I.E..

Diciembre de 2013

RESUMEN POR CAPÍTULOS Y SECCIONES		Importación + Introducción			Exportación + Expedición			Cobertura de Valores en %
Secc. y CAP.	Texto	Valor		Peso	Valor		Peso	
		Miles Euros	% Sobre Total	TM.	Miles Euros	% Sobre Total	TM.	
01	ANIMALES VIVOS	39.436	0,20	12.753	39.494	0,22	19.150	100,15
02	CARNE Y DESPOJOS COMESTIBLES	107.346	0,53	31.223	325.712	1,78	129.070	303,42
03	PESCADOS Y CRUSTÁCEOS; MOLUSCOS Y OTROS	405.275	2,01	112.910	157.756	0,86	53.874	38,93
04	LECHE Y PRODUCTOS LÁCTEOS; HUEVOS DE	161.882	0,80	95.216	82.983	0,45	43.000	51,26
05	LOS DEMÁS PRODUCTOS DE ORIGEN ANIMAL NO	13.508	0,07	9.111	14.871	0,08	15.160	110,09
Sec. I	ANIMALES VIVOS Y PRODUCTOS DEL REINO ANIMAL	727.447	3,61	261.214	620.816	3,39	260.254	85,34
06	PLANTAS VIVAS Y PRODUCTOS DE FLORICULTUR	10.779	0,05	3.842	10.556	0,06	6.947	97,93
07	LEGUMBRES Y HORTALIZAS, PLANTAS, RAÍCES	104.524	0,52	196.821	596.311	3,26	574.373	570,50
08	FRUTOS COMESTIBLES, CORTEZAS DE AGRIOS	153.143	0,76	112.764	796.204	4,35	944.047	519,91
09	CAFÉ, TÉ, YERBA MATE Y ESPECIAS	49.913	0,25	21.614	25.732	0,14	6.012	51,55
10	CEREALES	225.664	1,12	1.203.837	20.660	0,11	59.564	9,16
11	PRODUCTOS DE LA MOLINERÍA, MALTA, ALMIDÓN	15.603	0,08	34.539	17.942	0,10	42.090	114,99
12	SEMILLAS Y FRUTOS OLEAGINOSOS, SEMILLAS	140.503	0,70	288.184	26.008	0,14	73.493	18,51
13	GOMAS; RESINAS Y DEMÁS JUGOS Y EXTRACTOS	11.287	0,06	2.545	19.424	0,11	4.884	172,09
14	MATERIAS TRENZABLES Y DEMÁS PRODUCTOS DE	2.021	0,01	4.610	1.812	0,01	5.072	89,65
Sec. II	PRODUCTOS DEL REINO VEGETAL	713.437	3,54	1.868.757	1.514.649	8,27	1.716.482	212,30
15	GRASAS Y ACEITES ANIMALES O VEGETALES	105.479	0,52	134.144	282.324	1,54	166.980	267,66
Sec. III	GRASAS Y ACEITES ANIMALES O VEGETALES; PRODUCTOS DE SU DESDOBLAMIENTO; GRASAS ALIMENTICIAS ELABORADAS; CERAS DE ORIGEN ANIMAL O VEGETAL	105.479	0,52	134.144	282.324	1,54	166.980	267,66
16	PREPARACIONES DE CARNE; DE PESCADO O DE	72.686	0,36	18.635	76.723	0,42	15.712	105,55
17	AZÚCARES Y ARTÍCULOS DE CONFITERÍA	55.240	0,27	79.135	36.590	0,20	22.036	66,24
18	CACAO Y SUS PREPARACIONES	59.102	0,29	25.378	31.470	0,17	11.343	53,25
19	PREPARACIONES A BASE DE CEREALES	90.785	0,45	42.440	90.781	0,50	46.248	100,00
20	PREPARACIONES DE LEGUMBRES U HORTALIZAS	75.932	0,38	69.452	170.963	0,93	143.964	225,15
21	PREPARACIONES ALIMENTICIAS DIVERSAS	89.572	0,44	22.682	95.014	0,52	61.881	106,08
22	BEBIDAS, LÍQUIDOS ALCOHÓLICOS Y VINAGRE	149.816	0,74	76.654	287.283	1,57	234.629	191,76
23	RESIDUOS Y DESPERDICIOS IND.ALIMENTARIAS	158.767	0,79	412.210	71.518	0,39	135.447	45,05
24	TABACO Y SUCEDÁNEOS DEL TABACO	130.017	0,65	5.364	17.707	0,10	1.686	13,62
Sec. IV	PRODUCTOS DE LAS INDUSTRIAS ALIMENTARIAS; BEBIDAS, LÍQUIDOS ALCOHÓLICOS Y VINAGRE; TABACO Y SUCEDÁNEOS DEL TABACO ELABORADOS	881.916	4,38	751.951	878.049	4,79	672.947	99,56
25	SAL, AZUFRE, TIERRAS Y PIEDRAS, YESOS	31.483	0,16	362.421	78.258	0,43	1.231.352	248,57
26	MINERALES, ESCORIAS Y CENIZAS	339.921	1,69	908.805	91.557	0,50	163.940	26,93
27	COMBUSTIBLES MINERALES, ACEITES	4.116.656	20,44	9.197.300	1.063.518	5,81	1.872.856	25,83
Sec. V	PRODUCTOS MINERALES	4.488.060	22,28	10.468.526	1.233.332	6,73	3.268.148	27,48
28	PRODUCTOS QUÍMICOS INORGÁNICOS	147.593	0,73	277.620	96.953	0,53	487.071	65,69
29	PRODUCTOS QUÍMICOS ORGÁNICOS	605.308	3,01	305.451	223.959	1,22	81.607	37,00
30	PRODUCTOS FARMACÉUTICOS	1.027.035	5,10	14.842	604.424	3,30	13.092	58,85
31	ABONOS	61.064	0,30	200.271	61.344	0,33	197.526	100,46
32	EXTRACTOS CURTIENTES O TINTÓREOS	97.919	0,49	29.796	155.122	0,85	95.466	158,42
33	ACEITES ESENCIALES Y RESINOIDES	225.217	1,12	28.802	247.611	1,35	32.713	109,94
34	JABONES; AGENTES DE SUPERFICIE	58.680	0,29	37.694	86.496	0,47	65.532	147,40
35	MATERIAS ALBUMINÓIDEAS, PRODUCTOS A BASE	39.498	0,20	12.423	11.087	0,06	4.777	28,07

ESTADÍSTICA DEL
COMERCIO EXTERIORDEPARTAMENTO
DE
ADUANAS E I.E.E..

Diciembre de 2013

RESUMEN POR CAPÍTULOS Y SECCIONES		Importación + Introducción			Exportación + Expedición			Cobertura de Valores en %
		Valor		Peso	Valor		Peso	
Secc. y CAP.	Texto	Miles Euros	% Sobre Total	TM.	Miles Euros	% Sobre Total	TM.	
36	PÓLVORAS Y EXPLOSIVOS, ARTÍCULOS PIROTEC	3.057	0,02	1.051	4.978	0,03	1.037	162,86
37	PRODUCTOS FOTOGRÁFICOS O CINEMATOGRAFICO	15.858	0,08	1.511	6.459	0,04	1.014	40,73
38	PRODUCTOS DIVERSOS DE LAS INDUSTRIAS QUI	242.241	1,20	97.172	192.465	1,05	122.404	79,45
Sec. VI	PRODUCTOS DE LAS INDUSTRIAS QUÍMICAS O DE LAS INDUSTRIAS CONEXAS	2.523.468	12,53	1.006.634	1.690.897	9,23	1.102.238	67,01
39	MATERIAS PLÁSTICAS Y MANUFACTURAS	595.256	2,96	298.850	573.611	3,13	293.995	96,36
40	CAUCHO Y MANUFACTURAS DE CAUCHO	237.753	1,18	74.633	245.252	1,34	65.198	103,15
Sec. VII	PLÁSTICO Y SUS MANUFACTURAS; CAUCHO Y SUS MANUFACTURAS	833.009	4,14	373.483	818.864	4,47	359.193	98,30
41	PIELES (EXCEPTO LA PELETERÍA) Y CUEROS	52.979	0,26	10.603	47.237	0,26	8.454	89,16
42	MANUFACTURAS DE CUERO, ARTÍCULOS DE GUAR	103.305	0,51	8.550	65.497	0,36	6.520	63,40
43	PELETERÍA Y CONFECCIONES DE PELETERÍA	2.404	0,01	138	6.879	0,04	1.693	286,11
Sec. VIII	PIELES, CUEROS, PELETERÍA Y MANUFACTURAS DE ESTAS MATERIAS; ARTÍCULOS DE GUARNICIONERÍA O DE TALABARTERÍA; ARTÍCULOS DE VIAJE, BOLSOS DE MANO Y CONTINENTES SIMILARES; MANUFACTURAS DE TRIPA	158.688	0,79	19.291	119.613	0,65	16.667	75,38
44	MADERA, CARBÓN VEGETAL Y MANUFACTURAS MA	73.965	0,37	189.979	80.238	0,44	314.363	108,48
45	CORCHO Y SUS MANUFACTURAS	9.261	0,05	7.654	14.164	0,08	3.741	152,94
46	MANUFACTURAS DE ESPARTERÍA O DE CESTERÍA	1.906	0,01	619	292	0,00	94	15,33
Sec. IX	MADERA, CARBÓN VEGETAL Y MANUFACTURAS DE MADERA; CORCHO Y SUS MANUFACTURAS; MANUFACTURAS DE ESPARTERÍA O CESTERÍA	85.132	0,42	198.252	94.694	0,52	318.199	111,23
47	PASTA DE MADERA O DE OTRAS MATERIAS	74.170	0,37	221.428	71.663	0,39	170.256	96,62
48	PAPEL Y CARTÓN, MANUFACTURAS DE PASTA	248.889	1,24	263.371	232.588	1,27	258.904	93,45
49	PRODUCTOS EDITORIALES; DE LA PRENSA	36.297	0,18	3.993	54.473	0,30	21.817	150,08
Sec. X	PASTA DE MADERA O DE LAS DEMÁS MATERIAS FIBROSAS CELULÓSICAS; PAPEL O CARTÓN PARA RECICLAR (DESPERDICIOS Y DESECHOS); PAPEL O CARTÓN Y SUS APLICACIONES	359.356	1,78	488.792	358.725	1,96	450.977	99,82
50	SEDA	1.282	0,01	20	451	0,00	5	35,16
51	LANA Y PELO FINO U ORDINARIO, HILADOS	4.831	0,02	408	6.318	0,03	1.500	130,79
52	ALGODÓN	32.244	0,16	9.094	47.735	0,26	12.361	148,04
53	TEXTILES VEGETALES; HILADOS DE PAPEL	3.686	0,02	2.289	3.093	0,02	675	83,91
54	FILAMENTOS SINTÉTICOS O ARTIFICIALES	42.652	0,21	11.943	38.953	0,21	5.932	91,33
55	FIBRAS SINTÉTICAS O ARTIFICIALES	41.540	0,21	17.346	23.900	0,13	3.160	57,53
56	GUATA, FIELTRO Y TELAS SIN TEJER	23.984	0,12	5.977	25.600	0,14	7.672	106,74
57	ALFOMBRA Y DEMÁS REVESTIMIENTOS PARA EL	9.922	0,05	3.038	4.746	0,03	1.310	47,84
58	TEJIDOS ESPECIALES, SUPERFICIES TEXTILES	8.840	0,04	734	9.434	0,05	797	106,72
59	TEJIDOS IMPREGNADOS, RECUBIERTOS, REVEST	20.311	0,10	3.547	21.620	0,12	2.974	106,45
60	TEJIDOS DE PUNTO	16.548	0,08	2.455	21.049	0,11	2.223	127,20
61	PRENDAS Y COMPLEMENTOS DE VESTIR PUNTO	404.053	2,01	26.290	280.920	1,53	10.896	69,53
62	PRENDAS Y COMPLEMENTOS DE VESTIR	424.673	2,11	20.948	336.468	1,84	11.683	79,23
63	LOS DEMÁS ARTÍCULOS TEXTILES CONFECCIONA	66.635	0,33	18.566	33.709	0,18	5.792	50,59
Sec. XI	MATERIAS TEXTILES Y SUS MANUFACTURAS	1.101.202	5,47	122.656	853.997	4,66	66.979	77,55

ESTADÍSTICA DEL
COMERCIO EXTERIORDEPARTAMENTO
DE
ADUANAS E I.I.E..

Diciembre de 2013

RESUMEN POR CAPÍTULOS Y SECCIONES		Importación + Introducción			Exportación + Expedición			Cobertura de Valores en %
		Valor		Peso	Valor		Peso	
Secc. y CAP.	Texto	Miles Euros	% Sobre Total	TM.	Miles Euros	% Sobre Total	TM.	
64	CALZADO; POLAINAS; BOTINES Y ARTÍCULOS	163.367	0,81	11.883	149.076	0,81	5.603	91,25
65	ARTÍCULOS DE SOMBRERERÍA Y SUS PARTES	11.940	0,06	864	5.374	0,03	257	45,01
66	PARAGUAS; SOMBRILLAS; QUITASOLES; BASTON	5.089	0,03	1.309	1.140	0,01	180	22,40
67	PLUMAS Y PLUMÓN PREPARADOS Y ARTÍCULOS	3.009	0,01	319	875	0,00	28	29,09
Sec. XII	CALZADO, SOMBREROS Y DEMÁS TOCADOS, PARAGUAS, QUITASOLES, BASTONES, LÁTIGOS, FUSTAS Y SUS PARTES; PLUMAS PREPARADAS Y ARTÍCULOS DE PLUMAS; FLORES ARTIFICIALES; MANUFACTURAS DE CABELLO	183.404	0,91	14.375	156.465	0,85	6.069	85,31
68	MANUFACTURAS DE PIEDRA; YESO; CEMENTO	25.547	0,13	26.625	87.963	0,48	148.496	344,32
69	PRODUCTOS CERÁMICOS	28.409	0,14	25.802	193.042	1,05	461.117	679,50
70	VIDRIO Y MANUFACTURAS DE VIDRIO	80.225	0,40	79.803	75.819	0,41	86.016	94,51
Sec. XIII	MANUFACTURAS DE PIEDRA, YESO FRAGUABLE, CEMENTO, AMIANTO (ASBESTO), MICA O MATERIAS ANÁLOGAS; PRODUCTOS CERÁMICOS; VIDRIO Y MANUFACTURAS DE VIDRIO	134.181	0,67	132.230	356.824	1,95	695.630	265,93
71	PERLAS FINAS O CULTIVADAS, PIEDRAS	97.204	0,48	1.220	165.502	0,90	844	170,26
Sec. XIV	PERLAS FINAS (NATURALES) O CULTIVADAS, PIEDRAS PRECIOSAS O SEMIPRECIOSAS, METALES PRECIOSOS, CHAPADOS DE METAL PRECIOSO (PLAQUÉ) Y MANUFACTURAS DE ESTAS MATERIAS; BISUTERÍA; MONEDAS	97.204	0,48	1.220	165.502	0,90	844	170,26
72	FUNDICIÓN, HIERRO Y ACERO	487.834	2,42	912.451	589.464	3,22	988.317	120,83
73	MANUFACTURAS DE FUNDICIÓN, DE HIERRO	222.211	1,10	129.533	486.028	2,65	246.119	218,72
74	COBRE Y MANUFACTURAS DE COBRE	88.020	0,44	19.311	161.828	0,88	37.127	183,85
75	NÍQUEL Y MANUFACTURAS DE NÍQUEL	33.304	0,17	2.505	1.340	0,01	225	4,02
76	ALUMINIO Y MANUFACTURAS DE ALUMINIO	147.902	0,73	64.939	168.126	0,92	77.862	113,67
78	PLOMO Y MANUFACTURAS DE PLOMO	17.098	0,08	11.447	1.704	0,01	811	9,97
79	CINC Y MANUFACTURAS DE CINC	3.776	0,02	4.702	41.386	0,23	27.608	1.096,16
80	ESTAÑO Y MANUFACTURAS DE ESTAÑO	9.591	0,05	634	1.596	0,01	161	16,64
81	LOS DEMÁS METALES COMUNES; 'CERMETS'	9.395	0,05	1.680	1.826	0,01	500	19,43
82	HERRAMIENTAS Y ÚTILES ARTÍCULOS CUCHILLE	71.458	0,35	8.565	47.975	0,26	5.384	67,14
83	MANUFACTURAS DIVERSAS DE METALES COMUNES	66.691	0,33	15.258	77.571	0,42	13.822	116,31
Sec. XV	METALES COMUNES Y MANUFACTURAS DE ESTOS METALES	1.157.280	5,75	1.171.024	1.578.844	8,62	1.397.935	136,43
84	REACTORES NUCLEARES; CALDERAS; MÁQUINAS	1.910.543	9,48	146.090	1.501.280	8,20	154.116	78,58
85	MÁQUINAS; APARATOS Y MATERIAL ELÉCTRICO	1.510.311	7,50	190.758	920.412	5,03	106.355	60,94
Sec. XVI	MÁQUINAS Y APARATOS, MATERIAL ELÉCTRICO Y SUS PARTES; APARATOS DE GRABACIÓN O REPRODUCCIÓN DE SONIDO, APARATOS DE GRABACIÓN O REPRODUCCIÓN DE IMÁGENES Y SONIDO EN TELEVISIÓN, Y LAS PARTES Y ACCESORIOS DE ESTOS APARATOS	3.420.854	16,98	336.848	2.421.692	13,22	260.471	70,79
86	VEHÍCULOS Y MATERIAL PARA VÍAS FÉRREAS	23.568	0,12	4.942	73.674	0,40	5.534	312,60
87	VEHÍCULOS AUTOMÓVILES; TRACTORES; CICLOS	1.887.366	9,37	248.697	2.868.117	15,66	378.346	151,96



ESTADÍSTICA DEL
COMERCIO EXTERIOR

DEPARTAMENTO
DE
ADUANAS E I.E..

Diciembre de 2013

RESUMEN POR CAPITULOS Y SECCIONES		Importación + Introducción			Exportación + Expedición			Cobertura de Valores en %
		Valor		Peso	Valor		Peso	
Secc. y CAP.	Texto	Miles Euros	% Sobre Total	TM.	Miles Euros	% Sobre Total	TM.	
88	NAVEGACIÓN AÉREA O ESPACIAL	272.583	1,35	666	376.364	2,06	616	138,07
89	NAVEGACIÓN MARÍTIMA O FLUVIAL	17.869	0,09	6.280	77.482	0,42	7.369	433,61
Sec. XVII	MATERIAL DE TRANSPORTE	2.201.386	10,93	260.585	3.395.636	18,54	391.865	154,25
90	INSTRUMENTOS Y APARATOS DE ÓPTICA, FOTOG	437.721	2,17	9.264	189.528	1,03	7.054	43,30
91	RELOJERÍA	60.984	0,30	479	29.239	0,16	145	47,94
92	INSTRUMENTOS MUSICALES, PARTES Y ACCESOR	8.947	0,04	384	3.296	0,02	80	36,83
Sec. XVIII	INSTRUMENTOS Y APARATOS DE ÓPTICA, FOTOGRAFÍA O CINEMATOGRAFÍA, DE MEDIDA, CONTROL O PRECISIÓN; INSTRUMENTOS Y APARATOS MEDICOQUIRÚRGICOS; APARATOS DE RELOJERÍA; INSTRUMENTOS MUSICALES; PARTES Y ACCESORIOS DE ESTOS INSTRUMENTOS O APARATOS	507.653	2,52	10.126	222.063	1,21	7.280	43,74
93	ARMAS Y MUNICIONES Y SUS PARTES	8.832	0,04	480	11.876	0,06	2.678	134,46
Sec. XIX	ARMAS, MUNICIONES, Y SUS PARTES Y ACCESORIOS	8.832	0,04	480	11.876	0,06	2.678	134,46
94	MUEBLES, MOBILIARIO MÉDICO QUIRÚRGICO	189.552	0,94	52.265	180.352	0,98	32.109	95,15
95	JUGUETES, JUEGOS Y ARTÍCULOS PARA RECREO	161.828	0,80	13.934	65.235	0,36	6.503	40,31
96	MANUFACTURAS DIVERSAS	55.712	0,28	11.080	36.661	0,20	6.338	65,80
Sec. XX	MERCANCIAS Y PRODUCTOS DIVERSOS	407.093	2,02	77.280	282.248	1,54	44.949	69,33
97	OBJETOS DE ARTE; DE COLECCIÓN O DE ANTIG	2.175	0,01	181	11.021	0,06	27	506,77
98	EXPORTACIONES DE CONJUNTOS INDUSTRIALES	112	0,00	57	166	0,00	27	148,16
99	ENVIOS FORMADOS POR UN CONJUNTO	45.660	0,23	2.158	1.244.738	6,80	958.540	2.726,12
Sec. XXI	OBJETOS DE ARTE O COLECCIÓN Y ANTIGÜEDADES	47.946	0,24	2.397	1.255.925	6,86	958.594	2.619,44



ESTADÍSTICA DEL
COMERCIO EXTERIOR

DEPARTAMENTO
DE
ADUANAS E I.E..

DATOS A DESTACAR Los 20 Capítulos de mayor volumen de comercio		Volumen de Comercio		Importación + Introducción		Exportación + Expedición		Diciembre de 2013	
		Valor		Valor		Valor		Saldo Comercial Miles Euros	Cobertura de Valores en %
Secc. y CAP.	Texto	Miles Euros	% Sobre Total	Miles Euros	% Sobre Total	Miles Euros	% Sobre Total		
27	COMBUSTIBLES MINERALES, ACEITES	5.180.174	13,47	4.116.656	20,44	1.063.518	5,81	-3.053.139	25,83
87	VEHÍCULOS AUTOMÓVILES; TRACTORES; CICLOS	4.755.483	12,37	1.887.366	9,37	2.868.117	15,66	980.751	151,96
84	REACTORES NUCLEARES; CALDERAS; MÁQUINAS	3.411.823	8,87	1.910.543	9,48	1.501.280	8,20	-409.264	78,58
85	MÁQUINAS; APARATOS Y MATERIAL ELÉCTRICO	2.430.723	6,32	1.510.311	7,50	920.412	5,03	-589.898	60,94
30	PRODUCTOS FARMACÉUTICOS	1.631.458	4,24	1.027.035	5,10	604.424	3,30	-422.611	58,85
99	ENVIOS FORMADOS POR UN CONJUNTO	1.290.397	3,36	45.660	0,23	1.244.738	6,80	1.199.078	2.726,12
39	MATERIAS PLÁSTICAS Y MANUFACTURAS	1.168.867	3,04	595.256	2,96	573.611	3,13	-21.645	96,36
72	FUNDICIÓN, HIERRO Y ACERO	1.077.298	2,80	487.834	2,42	589.464	3,22	101.629	120,83
08	FRUTOS COMESTIBLES, CORTEZAS DE AGRIOS	949.347	2,47	153.143	0,76	796.204	4,35	643.061	519,91
29	PRODUCTOS QUÍMICOS ORGÁNICOS	829.267	2,16	605.308	3,01	223.959	1,22	-381.349	37,00
62	PRENDAS Y COMPLEMENTOS DE VESTIR	761.141	1,98	424.673	2,11	336.468	1,84	-88.205	79,23
73	MANUFACTURAS DE FUNDICIÓN, DE HIERRO	708.239	1,84	222.211	1,10	486.028	2,65	263.818	218,72
07	LEGUMBRES Y HORTALIZAS, PLANTAS, RAÍCES	700.835	1,82	104.524	0,52	596.311	3,26	491.787	570,50
61	PRENDAS Y COMPLEMENTOS DE VESTIR PUNTO	684.973	1,78	404.053	2,01	280.920	1,53	-123.133	69,53
88	NAVEGACIÓN AÉREA O ESPACIAL	648.947	1,69	272.583	1,35	376.364	2,06	103.780	138,07
90	INSTRUMENTOS Y APARATOS DE ÓPTICA, FOTOG	627.250	1,63	437.721	2,17	189.528	1,03	-248.193	43,30
03	PESCADOS Y CRUSTÁCEOS; MOLUSCOS Y OTROS	563.031	1,46	405.275	2,01	157.756	0,86	-247.519	38,93
40	CAUCHO Y MANUFACTURAS DE CAUCHO	483.005	1,26	237.753	1,18	245.252	1,34	7.500	103,15
48	PAPEL Y CARTÓN, MANUFACTURAS DE PASTA	481.478	1,25	248.889	1,24	232.588	1,27	-16.301	93,45
33	ACEITES ESENCIALES Y RESINOIDES	472.828	1,23	225.217	1,12	247.611	1,35	22.394	109,94
Total 20 Capítulos		28.856.564	75,04	15.322.011	76,07	13.534.553	73,91	-1.787.458	88,33
Total Comercio Exterior		38.456.066		20.143.029		18.313.037		-1.829.992	90,92



ESTADÍSTICA DEL
COMERCIO EXTERIOR

DEPARTAMENTO
DE
ADUANAS E II.E..

Enero/Diciembre de 2013

RESUMEN POR CAPÍTULOS Y SECCIONES		Importación + Introducción			Exportación + Expedición			Cobertura de Valores en %
Sec. y CAP.	Texto	Valor	% Sobre Total	Peso	Valor	% Sobre Total	Peso	
		Miles Euros		TM.	Miles Euros		TM.	
01	ANIMALES VIVOS	361.291	0,14	127.248	478.746	0,20	225.103	132,51
02	CARNE Y DESPOJOS COMESTIBLES	1.136.257	0,45	369.838	3.915.779	1,67	1.604.435	344,62
03	PESCADOS Y CRUSTÁCEOS; MOLUSCOS Y OTROS	4.018.208	1,61	1.251.768	2.172.704	0,93	777.718	54,07
04	LECHE Y PRODUCTOS LÁCTEOS; HUEVOS DE	1.869.374	0,75	1.168.491	1.051.198	0,45	607.371	56,23
05	LOS DEMÁS PRODUCTOS DE ORIGEN ANIMAL NO	187.043	0,07	155.608	224.866	0,10	214.282	120,22
Sec. I	ANIMALES VIVOS Y PRODUCTOS DEL REINO ANIMAL	7.572.174	3,03	3.072.952	7.843.293	3,35	3.428.910	103,58
06	PLANTAS VIVAS Y PRODUCTOS DE FLORICULTUR	152.635	0,06	56.235	261.927	0,11	190.563	171,60
07	LEGUMBRES Y HORTALIZAS, PLANTAS, RAÍCES	1.001.356	0,40	1.668.786	4.794.297	2,05	5.197.173	478,78
08	FRUTOS COMESTIBLES, CORTEZAS DE AGRIOS	1.809.073	0,72	1.422.826	6.972.890	2,98	7.422.510	385,44
09	CAFÉ, TÉ, YERBA MATE Y ESPECIAS	806.552	0,32	360.805	367.731	0,16	87.837	45,59
10	CEREALES	2.308.696	0,92	9.856.932	436.053	0,19	1.145.457	18,89
11	PRODUCTOS DE LA MOLINERÍA, MALTA, ALMIDÓN	197.072	0,08	425.419	230.985	0,10	464.610	117,21
12	SEMILLAS Y FRUTOS OLEAGINOSOS, SEMILLAS	2.093.495	0,84	4.061.779	466.217	0,20	1.244.773	22,27
13	GOMAS; RESINAS Y DEMÁS JUGOS Y EXTRACTOS	145.260	0,06	57.432	235.993	0,10	59.639	162,46
14	MATERIAS TRENZABLES Y DEMÁS PRODUCTOS DE	19.991	0,01	42.148	6.382	0,00	8.516	31,92
Sec. II	PRODUCTOS DEL REINO VEGETAL	8.534.129	3,41	17.952.360	13.772.474	5,88	15.821.077	161,38
15	GRASAS Y ACEITES ANIMALES O VEGETALES	1.689.697	0,68	1.930.880	3.093.005	1,32	1.847.081	183,05
Sec. III	GRASAS Y ACEITES ANIMALES O VEGETALES; PRODUCTOS DE SU DESDOBLAMIENTO; GRASAS ALIMENTICIAS ELABORADAS; CERAS DE ORIGEN ANIMAL O VEGETAL	1.689.697	0,68	1.930.880	3.093.005	1,32	1.847.081	183,05
16	PREPARACIONES DE CARNE; DE PESCADO O DE	1.014.841	0,41	268.888	1.135.109	0,48	240.934	111,85
17	AZÚCARES Y ARTÍCULOS DE CONFITERÍA	1.034.020	0,41	1.669.453	511.296	0,22	291.944	49,45
18	CACAO Y SUS PREPARACIONES	761.657	0,30	313.726	462.315	0,20	145.027	60,70
19	PREPARACIONES A BASE DE CEREALES	1.053.664	0,42	566.669	1.203.737	0,51	611.170	114,24
20	PREPARACIONES DE LEGUMBRES U HORTALIZAS	912.279	0,36	804.247	2.370.332	1,01	2.048.936	259,83
21	PREPARACIONES ALIMENTICIAS DIVERSAS	1.227.844	0,49	361.034	1.306.528	0,56	563.528	106,41
22	BEBIDAS, LÍQUIDOS ALCOHÓLICOS Y VINAGRE	1.789.047	0,72	1.198.768	3.807.614	1,63	2.886.599	212,83
23	RESIDUOS Y DESPERDICIOS IND. ALIMENTARIAS	1.502.938	0,60	3.764.807	885.582	0,38	1.596.517	58,92
24	TABACO Y SUCEDÁNEOS DEL TABACO	1.380.678	0,55	66.117	294.020	0,13	39.465	21,30
Sec. IV	PRODUCTOS DE LAS INDUSTRIAS ALIMENTARIAS; BEBIDAS, LÍQUIDOS ALCOHÓLICOS Y VINAGRE; TABACO Y SUCEDÁNEOS DEL TABACO ELABORADOS	10.676.968	4,27	9.013.709	11.976.532	5,11	8.424.120	112,17
25	SAL, AZUFRE, TIERRAS Y PIEDRAS, YESOS	437.249	0,17	4.800.909	1.187.009	0,51	18.297.105	271,47
26	MINERALES, ESCORIAS Y CENIZAS	3.936.097	1,57	13.305.986	1.525.860	0,65	2.672.015	38,77
27	COMBUSTIBLES MINERALES, ACEITES	57.162.603	22,85	118.433.191	16.174.793	6,91	28.553.741	28,30
Sec. V	PRODUCTOS MINERALES	61.535.949	24,60	136.540.087	18.887.662	8,06	49.522.861	30,69
28	PRODUCTOS QUÍMICOS INORGÁNICOS	1.995.541	0,80	3.128.942	1.097.413	0,47	4.877.278	54,99
29	PRODUCTOS QUÍMICOS ORGÁNICOS	8.047.317	3,22	3.958.346	3.724.175	1,59	1.603.429	46,28
30	PRODUCTOS FARMACÉUTICOS	10.914.734	4,36	163.818	9.811.963	4,19	220.770	89,90
31	ABONOS	918.325	0,37	2.824.141	770.442	0,33	2.048.757	83,90
32	EXTRACTOS CURTIENTES O TINTÓREOS	1.393.917	0,56	383.037	2.163.720	0,92	1.330.267	155,23
33	ACEITES ESENCIALES Y RESINOIDES	2.323.274	0,93	348.023	3.039.914	1,30	407.916	130,85
34	JABONES; AGENTES DE SUPERFICIE	774.917	0,31	547.038	1.075.447	0,46	820.384	138,78
35	MATERIAS ALBUMINOIDEAS, PRODUCTOS A BASE	496.984	0,20	159.945	163.268	0,07	71.918	32,85



ESTADÍSTICA DEL
COMERCIO EXTERIOR

DEPARTAMENTO
DE
ADUANAS E II.E..

Enero/Diciembre de 2013

RESUMEN POR CAPÍTULOS Y SECCIONES		Importación + Introducción			Exportación + Expedición			Cobertura de Valores en %
Secc. y CAP.	Texto	Valor		Peso	Valor		Peso	
		Miles Euros	% Sobre Total	TM.	Miles Euros	% Sobre Total	TM.	
36	PÓLVORAS Y EXPLOSIVOS, ARTÍCULOS PIROTEC	33.080	0,01	11.832	64.687	0,03	14.646	195,54
37	PRODUCTOS FOTOGRÁFICOS O CINEMATOGRAFICO	178.397	0,07	47.535	100.644	0,04	14.260	56,42
38	PRODUCTOS DIVERSOS DE LAS INDUSTRIAS QUI	3.426.523	1,37	1.696.813	2.657.521	1,13	1.847.275	77,56
Sec. VI	PRODUCTOS DE LAS INDUSTRIAS QUÍMICAS O DE LAS INDUSTRIAS CONEXAS	30.503.008	12,19	13.269.469	24.669.194	10,53	13.256.900	80,87
39	MATERIAS PLÁSTICAS Y MANUFACTURAS	7.873.254	3,15	4.139.751	8.648.063	3,69	4.451.399	109,84
40	CAUCHO Y MANUFACTURAS DE CAUCHO	3.418.968	1,37	1.018.305	3.532.752	1,51	954.052	103,33
Sec. VII	PLÁSTICO Y SUS MANUFACTURAS; CAUCHO Y SUS MANUFACTURAS	11.292.222	4,51	5.158.056	12.180.815	5,20	5.405.451	107,87
41	PIELES (EXCEPTO LA PELETERÍA) Y CUEROS	660.553	0,26	114.372	782.714	0,33	127.017	118,49
42	MANUFACTURAS DE CUERO, ARTÍCULOS DE GUAR	1.156.475	0,46	111.052	779.514	0,33	34.308	67,40
43	PELETERÍA Y CONFECCIONES DE PELETERÍA	41.718	0,02	2.024	137.410	0,06	8.422	329,38
Sec. VIII	PIELES, CUEROS, PELETERÍA Y MANUFACTURAS DE ESTAS MATERIAS; ARTÍCULOS DE GUARNICIONERÍA O DE TALABARTERÍA; ARTÍCULOS DE VIAJE, BOLSOS DE MANO Y CONTINENTES SIMILARES; MANUFACTURAS DE TRIPA	1.858.746	0,74	227.448	1.699.639	0,73	169.748	91,44
44	MADERA, CARBÓN VEGETAL Y MANUFACTURAS MA	970.829	0,39	3.476.769	1.136.950	0,49	3.791.833	117,11
45	CORCHO Y SUS MANUFACTURAS	92.706	0,04	56.039	210.747	0,09	73.420	227,33
46	MANUFACTURAS DE ESPARTERÍA O DE CESTERÍA	29.803	0,01	11.677	8.188	0,00	2.882	27,48
Sec. IX	MADERA, CARBÓN VEGETAL Y MANUFACTURAS DE MADERA; CORCHO Y SUS MANUFACTURAS; MANUFACTURAS DE ESPARTERÍA O CESTERÍA	1.093.337	0,44	3.544.485	1.355.885	0,58	3.868.135	124,01
47	PASTA DE MADERA O DE OTRAS MATERIAS	783.757	0,31	2.669.300	822.960	0,35	1.865.241	105,00
48	PAPEL Y CARTÓN, MANUFACTURAS DE PASTA	3.071.220	1,23	3.375.361	3.284.688	1,40	3.650.518	106,95
49	PRODUCTOS EDITORIALES; DE LA PRENSA	470.313	0,19	68.909	721.276	0,31	267.565	153,36
Sec. X	PASTA DE MADERA O DE LAS DEMÁS MATERIAS FIBROSAS CELULÓSICAS; PAPEL O CARTÓN PARA RECICLAR (DESPERDICIOS Y DESECHOS); PAPEL O CARTÓN Y SUS APLICACIONES	4.325.290	1,73	6.113.570	4.828.924	2,06	5.783.323	111,64
50	SEDA	19.389	0,01	314	12.127	0,01	165	62,54
51	LANA Y PELO FINO U ORDINARIO, HILADOS	87.749	0,04	30.154	97.169	0,04	21.548	110,74
52	ALGODÓN	411.060	0,16	99.513	605.148	0,26	132.160	147,22
53	TEXTILES VEGETALES; HILADOS DE PAPEL	45.161	0,02	35.766	27.265	0,01	7.080	60,37
54	FILAMENTOS SINTÉTICOS O ARTIFICIALES	569.911	0,23	142.817	586.502	0,25	90.337	102,91
55	FIBRAS SINTÉTICAS O ARTIFICIALES	542.433	0,22	287.569	413.076	0,18	63.118	76,15
56	GUATA, FIELTRO Y TELAS SIN TEJER	301.225	0,12	77.780	398.735	0,17	125.718	132,37
57	ALFOMBRAS Y DEMÁS REVESTIMIENTOS PARA EL	119.605	0,05	37.431	65.327	0,03	11.131	54,62
58	TEJIDOS ESPECIALES, SUPERFICIES TEXTILES	97.025	0,04	14.032	155.042	0,07	12.576	159,80
59	TEJIDOS IMPREGNADOS, RECUBIERTOS, REVEST	263.724	0,11	43.814	318.827	0,14	45.570	120,89
60	TEJIDOS DE PUNTO	180.731	0,07	28.939	274.527	0,12	29.802	151,90
61	PRENDAS Y COMPLEMENTOS DE VESTIR PUNTO	4.907.246	1,96	345.472	3.361.276	1,43	147.273	68,50
62	PRENDAS Y COMPLEMENTOS DE VESTIR	5.864.083	2,34	370.165	4.971.604	2,12	155.184	84,78
63	LOS DEMÁS ARTÍCULOS TEXTILES CONFECCIONA	804.430	0,32	215.191	418.845	0,18	78.460	52,07
Sec. XI	MATERIAS TEXTILES Y SUS MANUFACTURAS	14.213.772	5,68	1.728.956	11.705.469	5,00	920.120	82,35



ESTADISTICA DEL
COMERCIO EXTERIOR

DEPARTAMENTO
DE
ADUANAS E II.E..

Enero/Diciembre de 2013

RESUMEN POR CAPITULOS Y SECCIONES		Importación + Introducción			Exportación + Expedición			Cobertura de Valores en %
Secc. y CAP.	Texto	Valor		Peso	Valor		Peso	
		Miles Euros	% Sobre Total	TM.	Miles Euros	% Sobre Total	TM.	
64	CALZADO; POLAINAS; BOTINES Y ARTÍCULOS	2.157.475	0,86	246.327	2.371.195	1,01	95.406	109,91
65	ARTÍCULOS DE SOMBRERERÍA Y SUS PARTES	116.035	0,05	9.533	62.142	0,03	3.116	53,55
66	PARAGUAS; SOMBRILLAS; QUITASOLES; BASTON	58.729	0,02	16.732	22.288	0,01	3.910	37,95
67	PLUMAS Y PLUMÓN PREPARADOS Y ARTÍCULOS	41.409	0,02	5.632	14.534	0,01	888	35,10
Sec. XII	CALZADO, SOMBREROS Y DEMÁS TOCADOS, PARAGUAS, QUITASOLES, BASTONES, LÁTIGOS, FUSTAS Y SUS PARTES; PLUMAS PREPARADAS Y ARTÍCULOS DE PLUMAS; FLORES ARTIFICIALES; MANUFACTURAS DE CABELLO	2.373.647	0,95	278.224	2.470.158	1,05	103.319	104,07
68	MANUFACTURAS DE PIEDRA; YESO; CEMENTO	374.284	0,15	362.677	1.306.767	0,56	2.052.990	349,14
69	PRODUCTOS CERÁMICOS	378.082	0,15	348.002	2.607.760	1,11	6.163.905	689,73
70	VIDRIO Y MANUFACTURAS DE VIDRIO	1.081.148	0,43	1.595.077	1.348.791	0,58	1.846.224	124,76
Sec. XIII	MANUFACTURAS DE PIEDRA, YESO FRAGUABLE, CEMENTO, AMIANTO (ASBESTO), MICA O MATERIAS ANÁLOGAS; PRODUCTOS CERÁMICOS; VIDRIO Y MANUFACTURAS DE VIDRIO	1.833.513	0,73	2.305.756	5.263.318	2,25	10.063.119	287,06
71	PERLAS FINAS O CULTIVADAS, PIEDRAS	1.327.765	0,53	20.915	2.908.248	1,24	11.792	219,03
Sec. XIV	PERLAS FINAS (NATURALES) O CULTIVADAS, PIEDRAS PRECIOSAS O SEMIPRECIOSAS, METALES PRECIOSOS, CHAPADOS DE METAL PRECIOSO (PLAQUÉ) Y MANUFACTURAS DE ESTAS MATERIAS; BISUTERÍA; MONEDAS	1.327.765	0,53	20.915	2.908.248	1,24	11.792	219,03
72	FUNDICIÓN, HIERRO Y ACERO	7.300.024	2,92	13.305.128	6.662.298	2,84	9.680.027	91,26
73	MANUFACTURAS DE FUNDICIÓN, DE HIERRO	2.885.672	1,15	1.550.149	6.024.978	2,57	2.900.940	208,79
74	COBRE Y MANUFACTURAS DE COBRE	1.307.897	0,52	280.239	2.320.301	0,99	504.693	177,41
75	NÍQUEL Y MANUFACTURAS DE NÍQUEL	318.161	0,13	23.246	22.275	0,01	5.852	7,00
76	ALUMINIO Y MANUFACTURAS DE ALUMINIO	2.052.250	0,82	881.128	2.423.161	1,03	812.059	118,07
78	PLOMO Y MANUFACTURAS DE PLOMO	250.049	0,10	158.766	39.140	0,02	23.879	15,65
79	CINC Y MANUFACTURAS DE CINC	47.859	0,02	58.541	591.786	0,25	395.594	1.236,52
80	ESTAÑO Y MANUFACTURAS DE ESTAÑO	105.773	0,04	7.430	23.995	0,01	2.397	22,69
81	LOS DEMÁS METALES COMUNES; 'CERMETS'	143.882	0,06	24.028	35.588	0,02	8.258	24,73
82	HERRAMIENTAS Y ÚTILES ARTÍCULOS CUCHILLE	759.637	0,30	92.201	650.473	0,28	63.798	85,63
83	MANUFACTURAS DIVERSAS DE METALES COMUNES	994.208	0,40	222.300	1.042.834	0,45	187.896	104,89
Sec. XV	METALES COMUNES Y MANUFACTURAS DE ESTOS METALES	16.165.413	6,46	16.603.155	19.836.829	8,47	14.585.393	122,71
84	REACTORES NUCLEARES; CALDERAS; MÁQUINAS	20.280.544	8,11	1.743.464	19.455.670	8,31	2.209.870	95,93
85	MÁQUINAS; APARATOS Y MATERIAL ELÉCTRICO	16.907.596	6,76	1.239.591	12.379.869	5,29	1.431.948	73,22
Sec. XVI	MÁQUINAS Y APARATOS, MATERIAL ELÉCTRICO Y SUS PARTES; APARATOS DE GRABACIÓN O REPRODUCCIÓN DE SONIDO, APARATOS DE GRABACIÓN O REPRODUCCIÓN DE IMÁGENES Y SONIDO EN TELEVISIÓN, Y LAS PARTES Y ACCESORIOS DE ESTOS APARATOS	37.188.140	14,86	2.983.055	31.835.539	13,59	3.641.818	85,61
86	VEHÍCULOS Y MATERIAL PARA VÍAS FÉRREAS	234.832	0,09	43.433	1.050.750	0,45	72.711	447,45
87	VEHÍCULOS AUTOMÓVILES; TRACTORES; CICLOS	24.378.895	9,74	4.281.456	36.475.735	15,57	6.116.867	149,62



ESTADISTICA DEL
COMERCIO EXTERIOR

DEPARTAMENTO
DE
ADUANAS E II.E..

Enero/Diciembre de 2013

RESUMEN POR CAPITULOS Y SECCIONES								
Secc. y CAP.	Texto	Importación + Introducción			Exportación + Expedición			Cobertura de Valores en %
		Valor		Peso	Valor		Peso	
		Miles Euros	% Sobre Total	TM.	Miles Euros	% Sobre Total	TM.	
88	NAVEGACIÓN AÉREA O ESPACIAL	2.328.635	0,93	6.452	5.205.882	2,22	7.939	223,56
89	NAVEGACIÓN MARÍTIMA O FLUVIAL	149.193	0,06	28.450	992.754	0,42	303.803	665,42
Sec. XVII	MATERIAL DE TRANSPORTE	27.091.555	10,83	4.359.791	43.725.121	18,67	6.501.320	161,40
90	INSTRUMENTOS Y APARATOS DE ÓPTICA, FOTOG	5.113.564	2,04	123.263	2.084.618	0,89	74.402	40,77
91	RELOJERÍA	638.542	0,26	5.261	324.173	0,14	2.143	50,77
92	INSTRUMENTOS MUSICALES, PARTES Y ACCESOR	82.884	0,03	3.347	27.336	0,01	806	32,98
Sec. XVIII	INSTRUMENTOS Y APARATOS DE ÓPTICA, FOTOGRAFÍA O CINEMATOGRAFÍA, DE MEDIDA, CONTROL O PRECISIÓN; INSTRUMENTOS Y APARATOS MEDICOQUIRÚRGICOS; APARATOS DE RELOJERÍA; INSTRUMENTOS MUSICALES; PARTES Y ACCESORIOS DE ESTOS INSTRUMENTOS O APARATOS	5.834.991	2,33	131.871	2.436.127	1,04	77.351	41,75
93	ARMAS Y MUNICIONES Y SUS PARTES	84.638	0,03	9.185	177.130	0,08	34.543	209,28
Sec. XIX	ARMAS, MUNICIONES, Y SUS PARTES Y ACCESORIOS	84.638	0,03	9.185	177.130	0,08	34.543	209,28
94	MUEBLES, MOBILIARIO MÉDICO QUIRÚRGICO	2.471.742	0,99	722.325	2.331.808	1,00	473.208	94,34
95	JUGUETES, JUEGOS Y ARTÍCULOS PARA RECREO	1.463.296	0,58	169.555	726.376	0,31	86.871	49,64
96	MANUFACTURAS DIVERSAS	706.962	0,28	144.823	547.694	0,23	87.368	77,47
Sec. XX	MERCANCÍAS Y PRODUCTOS DIVERSOS	4.642.000	1,86	1.036.703	3.605.879	1,54	647.447	77,68
97	OBJETOS DE ARTE; DE COLECCIÓN O DE ANTIG	36.751	0,01	1.626	97.115	0,04	718	264,25
98	EXPORTACIONES DE CONJUNTOS INDUSTRIALES	2.418	0,00	281	575	0,00	67	23,77
99	ENVIOS FORMADOS POR UN CONJUNTO	319.077	0,13	104.601	9.870.867	4,21	12.160.661	3.093,56
Sec. XXI	OBJETOS DE ARTE O COLECCIÓN Y ANTIGÜEDADES	358.247	0,14	106.508	9.968.557	4,26	12.161.446	2.782,59



**ESTADÍSTICA DEL
COMERCIO EXTERIOR**

**DEPARTAMENTO
DE
ADUANAS E I.I.E..**

DATOS A DESTACAR Los 20 Capítulos de mayor volumen de comercio		Volumen de Comercio		Importación + Introducción		Exportación + Expedición		Enero/Diciembre de 2013	
		Valor		Valor		Valor		Saldo Comercial Miles Euros	Cobertura de Valores en %
Secc. y CAP.	Texto	Miles Euros	% Sobre Total	Miles Euros	% Sobre Total	Miles Euros	% Sobre Total		
27	COMBUSTIBLES MINERALES, ACEITES	73.337.396	15,14	57.162.603	22,85	16.174.793	6,91	-40.987.810	28,30
87	VEHÍCULOS AUTOMÓVILES; TRACTORES; CICLOS	60.854.630	12,56	24.378.895	9,74	36.475.735	15,57	12.096.839	149,62
84	REACTORES NUCLEARES; CALDERAS; MÁQUINAS	39.736.214	8,20	20.280.544	8,11	19.455.670	8,31	-824.874	95,93
85	MÁQUINAS; APARATOS Y MATERIAL ELÉCTRICO	29.287.465	6,05	16.907.596	6,76	12.379.869	5,29	-4.527.727	73,22
30	PRODUCTOS FARMACÉUTICOS	20.726.696	4,28	10.914.734	4,36	9.811.963	4,19	-1.102.771	89,90
39	MATERIAS PLÁSTICAS Y MANUFACTURAS	16.521.317	3,41	7.873.254	3,15	8.648.063	3,69	774.809	109,84
72	FUNDICIÓN, HIERRO Y ACERO	13.962.322	2,88	7.300.024	2,92	6.662.298	2,84	-637.726	91,26
29	PRODUCTOS QUÍMICOS ORGÁNICOS	11.771.493	2,43	8.047.317	3,22	3.724.175	1,59	-4.323.142	46,28
62	PRENDAS Y COMPLEMENTOS DE VESTIR	10.835.687	2,24	5.864.083	2,34	4.971.604	2,12	-892.478	84,78
99	ENVÍOS FORMADOS POR UN CONJUNTO	10.189.945	2,10	319.077	0,13	9.870.867	4,21	9.551.790	3.093,56
73	MANUFACTURAS DE FUNDICIÓN, DE HIERRO	8.910.650	1,84	2.885.672	1,15	6.024.978	2,57	3.139.306	208,79
08	FRUTOS COMESTIBLES, CORTEZAS DE AGRIOS	8.781.963	1,81	1.809.073	0,72	6.972.890	2,98	5.163.817	385,44
61	PRENDAS Y COMPLEMENTOS DE VESTIR PUNTO	8.268.522	1,71	4.907.246	1,96	3.361.276	1,43	-1.545.970	68,50
88	NAVEGACIÓN AÉREA O ESPACIAL	7.534.517	1,56	2.328.635	0,93	5.205.882	2,22	2.877.247	223,56
90	INSTRUMENTOS Y APARATOS DE ÓPTICA, FOTOG	7.198.182	1,49	5.113.564	2,04	2.084.618	0,89	-3.028.946	40,77
40	CAUCHO Y MANUFACTURAS DE CAUCHO	6.951.721	1,44	3.418.968	1,37	3.532.752	1,51	113.784	103,33
48	PAPEL Y CARTÓN, MANUFACTURAS DE PASTA	6.355.908	1,31	3.071.220	1,23	3.284.688	1,40	213.468	106,95
03	PESCADOS Y CRUSTÁCEOS; MOLUSCOS Y OTROS	6.190.913	1,28	4.018.208	1,61	2.172.704	0,93	-1.845.504	54,07
38	PRODUCTOS DIVERSOS DE LAS INDUSTRIAS QUI	6.084.044	1,26	3.426.523	1,37	2.657.521	1,13	-769.002	77,56
07	LEGUMBRES Y HORTALIZAS, PLANTAS, RAÍCES	5.795.653	1,20	1.001.356	0,40	4.794.297	2,05	3.792.940	478,78
Total 20 Capítulos		359.295.238	74,17	191.028.594	76,35	168.266.644	71,84	-22.761.950	88,08
Total Comercio Exterior		484.435.001		250.195.202		234.239.799		-15.955.403	93,62

ESTADÍSTICA DEL
COMERCIO EXTERIORDEPARTAMENTO
DE
ADUANAS E II.E..

Diciembre de 2013

RESUMEN POR CONTINENTES Y PAÍSES		Importación + Introducción			Exportación + Expedición			Cobertura de valores en %
ISO	PAIS	Valores		Peso	Valores		Peso	
		Miles Euros	% Part. Total Mundial	Toneladas	Miles Euros	% Part. Total Mundial	Toneladas	
XR	Regiones Polares-(Regiones Arcticas no designadas ni comprendidas as en otra parte, Antártida, incluidas la Isla de Nueva Ams)	0	0,0000	0	0	0,0000	0	0,00
TF	Tierras Australes Francesas	16	0,0000	1	0	0,0000	0	0,00
XO	Varios Países	1	0,0000	0	0	0,0000	0	0,00
AL	Albania	15.752	0,0063	35.558	2.841	0,0012	7.505	18,04
DE	Alemania	2.203.068	0,8805	568.162	1.675.400	0,7152	762.263	76,05
AD	Andorra	1.425	0,0006	10.880	70.545	0,0301	40.997	4,949,12
AT	Austria	115.947	0,0463	38.920	137.546	0,0587	44.371	118,63
BY	Belarus	2.926	0,0012	8.585	12.476	0,0053	5.956	426,41
BE	Bélgica	627.379	0,2508	291.893	416.529	0,1778	238.212	66,39
BA	Bosnia y Hercegovina	3.481	0,0014	6.200	3.054	0,0013	7.749	87,75
BG	Bulgaria	39.926	0,0160	81.988	95.754	0,0409	66.313	239,83
CY	Chipre	1.875	0,0007	1.004	14.007	0,0060	7.655	747,10
HR	Croacia	4.426	0,0018	682	10.882	0,0046	13.782	245,89
DK	Dinamarca	86.765	0,0347	26.958	83.903	0,0358	69.347	96,70
SK	Eslovaquia	104.305	0,0417	15.230	46.502	0,0199	20.966	44,58
SI	Eslovenia	19.768	0,0079	5.069	20.252	0,0086	6.336	102,45
EE	Estonia	3.419	0,0014	3.900	11.450	0,0049	6.211	334,92
RU	Federación de Rusia	588.319	0,2351	1.232.198	167.941	0,0717	76.351	28,55
FI	Finlandia	74.073	0,0296	73.380	63.484	0,0271	47.695	85,71
FR	Francia	2.140.513	0,8555	1.356.077	2.843.535	1,2139	1.777.117	132,84
GI	Gibraltar	33.263	0,0133	64.625	181.100	0,0773	320.813	544,45
GR	Grecia	46.814	0,0187	58.336	87.134	0,0372	52.732	186,13
GL	Groenlandia	400	0,0002	99	4	0,0000	0	1,03
HU	Hungría	138.513	0,0554	33.402	111.429	0,0476	24.850	80,45
IE	Irlanda	328.336	0,1312	29.734	85.504	0,0365	67.012	26,04
IS	Islandia	9.442	0,0038	8.069	1.569	0,0007	7.099	16,61
FO	Islas Feroe	2.772	0,0011	620	60	0,0000	27	2,17
IT	Italia	1.227.201	0,4905	703.691	1.175.726	0,5019	673.815	95,81
XK	Kosovo	37	0,0000	10	480	0,0002	596	1.289,53
LV	Letonia	5.149	0,0021	18.194	17.847	0,0076	12.638	346,59
LI	Liechtenstein	1.149	0,0005	98	446	0,0002	502	38,82
LT	Lituania	12.688	0,0051	23.993	42.047	0,0180	33.570	331,39
LU	Luxemburgo	25.351	0,0101	19.490	25.365	0,0108	15.640	100,06
MK	Macedonia, Antigua República Yugoslava de	5.375	0,0021	2.872	2.306	0,0010	923	42,91
MT	Malta	3.762	0,0015	467	8.715	0,0037	5.501	231,67
MD	Moldova, República de	819	0,0003	146	2.593	0,0011	1.013	316,60
ME	Montenegro	1	0,0000	0	1.422	0,0006	733	>10.000,00
NO	Noruega	179.083	0,0716	349.627	68.966	0,0294	103.592	38,51
NL	Países Bajos	893.716	0,3572	409.004	594.987	0,2540	527.081	66,57
X2	Pesca de altura con origen de otro Estado miembro	0	0,0000	0	0	0,0000	0	0,00
PL	Polonia	335.743	0,1342	105.057	270.460	0,1155	156.337	80,56
PT	Portugal	769.005	0,3074	737.503	1.605.520	0,6854	1.209.969	208,78
GB	Reino Unido	784.782	0,3137	322.260	1.199.267	0,5120	703.264	152,82
CZ	República Checa	194.980	0,0779	32.249	128.954	0,0551	60.153	66,14
RO	Rumania	75.112	0,0300	63.953	87.296	0,0373	34.258	116,22
SM	San Marino	285	0,0001	28	480	0,0002	147	168,62
VA	Santa Sede (Estado de la Ciudad del Vaticano)	204	0,0001	0	1	0,0000	0	0,28
XS	Serbia	12.647	0,0051	38.387	10.307	0,0044	3.869	81,50
SE	Suecia	188.268	0,0752	83.826	129.883	0,0554	98.286	68,99
CH	Suiza	207.678	0,0830	6.700	270.662	0,1155	37.694	130,33
TR	Turquia	279.034	0,1115	270.070	347.026	0,1482	224.129	124,37
UA	Ucrania	148.177	0,0592	841.929	29.177	0,0125	15.422	19,69
EU	zE.m indefinido de la UE	0	0,0000	0	0	0,0000	0	0,00
	Total Europa	11.943.166	4,7735	7.981.122	12.162.834	5,1925	7.590.491	101,84
QR	zE.m indefinido de la UE	0	0,0000	0	214.330	0,0915	329.522	>10.000,00
QV	zE.m indefinido de la UE	210.246	0,0840	169.538	5.079	0,0022	181	2,42
QY	zE.m indefinido de la UE	0	0,0000	0	0	0,0000	0	0,00
AF	Afganistán	110	0,0000	4	1.149	0,0005	530	1.046,79
SA	Arabia Saudí	450.899	0,1802	712.433	175.971	0,0751	99.094	39,03
AM	Armenia	5.995	0,0024	5.469	1.233	0,0005	703	20,57
PS	Autoridad Palestina de Cisjordania y Franja de Gaza	0	0,0000	0	1.185	0,0005	262	>10.000,00
AZ	Azerbaiyán	0	0,0000	0	6.548	0,0028	2.612	>10.000,00
BH	Bahrán	1.520	0,0006	797	15.107	0,0064	3.624	993,71
BD	Bangladesh	90.222	0,0361	8.836	4.247	0,0018	3.037	4,71
BN	Brunéi Darussalam	13	0,0000	1	344	0,0001	246	2.592,92
BT	Bután	0	0,0000	0	14	0,0000	0	>10.000,00
KH	Camboya	22.002	0,0088	3.077	476	0,0002	284	2,16
CN	China	1.543.318	0,6168	311.606	281.825	0,1203	210.889	18,26
AE	Emiratos Árabes Unidos	10.300	0,0041	7.104	121.264	0,0518	67.896	1.177,33
PH	Filipinas	10.546	0,0042	3.632	25.062	0,0107	12.183	237,64
FJ	Fiji	5	0,0000	0	38	0,0000	2	786,96
GE	Georgia	1.011	0,0004	339	4.243	0,0018	2.931	419,65
HK	Hong Kong	26.430	0,0106	791	61.600	0,0263	22.385	233,07
IN	India	184.687	0,0738	71.613	86.969	0,0371	32.808	47,09
ID	Indonesia	144.975	0,0579	504.246	30.839	0,0132	10.979	21,27

ESTADÍSTICA DEL
COMERCIO EXTERIORDEPARTAMENTO
DE
ADUANAS E II.E..

Diciembre de 2013

RESUMEN POR CONTINENTES Y PAÍSES		Importación + Introducción			Exportación + Expedición			Cobertura de valores en %
ISO	PAIS	Valores		Peso	Valores		Peso	
		Miles Euros	% Part. Total Mundial	Toneladas	Miles Euros	% Part. Total Mundial	Toneladas	
IQ	Iraq	44.205	0,0177	79.545	29.492	0,0126	12.667	66,72
IL	Israel	39.815	0,0159	25.239	80.604	0,0344	85.626	202,45
JP	Japón	202.692	0,0810	16.103	128.068	0,0547	26.163	63,18
JO	Jordania	1.099	0,0004	934	18.537	0,0079	36.145	1.686,72
KZ	Kazajistán	233.136	0,0932	357.915	7.741	0,0033	1.566	3,32
KG	Kirguistán	38	0,0000	22	335	0,0001	254	886,24
KW	Kuwait	6.042	0,0024	6.556	17.056	0,0073	11.783	282,31
LB	Libano	2.421	0,0010	3.544	23.392	0,0100	23.842	966,35
MO	Macao	47	0,0000	1	947	0,0004	159	2.028,24
MY	Malasia	61.331	0,0245	49.553	27.057	0,0116	10.830	44,12
MV	Maldivas	370	0,0001	57	150	0,0001	48	40,50
MN	Mongolia	53	0,0000	10	314	0,0001	105	593,40
MM	Myanmar	2.259	0,0009	120	748	0,0003	166	33,12
NP	Nepal	167	0,0001	21	489	0,0002	113	292,38
OM	Omán	1.324	0,0005	1.229	74.080	0,0316	7.254	5.593,31
PK	Pakistán	31.196	0,0125	6.470	13.837	0,0059	17.235	44,35
QA	Qatar	125.485	0,0502	308.113	19.114	0,0082	8.733	15,23
SY	República Árabe Siria	1.771	0,0007	895	1.748	0,0007	1.153	98,69
KR	República de Corea	127.524	0,0510	30.406	178.094	0,0760	221.216	139,66
LA	República Democrática Popular Laos	638	0,0003	65	504	0,0002	117	79,08
IR	República Islámica de Irán	8.235	0,0033	2.472	16.466	0,0070	3.822	199,95
KP	República Popular Democrática de Corea	80	0,0000	194	38	0,0000	1	47,93
SC	Seychelles	421	0,0002	207	3.435	0,0015	1.320	816,30
SG	Singapur	61.872	0,0247	1.259	49.134	0,0210	14.843	79,41
LK	Sri Lanka	6.080	0,0024	1.316	1.793	0,0008	1.093	29,49
SR	Surinam	984	0,0004	917	371	0,0002	680	37,70
TH	Tailandia	60.352	0,0241	17.993	41.252	0,0176	11.549	68,35
TW	Taiwan	67.483	0,0270	17.222	28.133	0,0120	14.229	41,69
TJ	Tayikistán	0	0,0000	0	9	0,0000	0	>10.000,00
IO	Territorio Británico del Océano Índico	0	0,0000	0	0	0,0000	0	0,00
TL	Timor-Oriental	0	0,0000	0	2	0,0000	0	707,18
TM	Turkmenistán	969	0,0004	138	505	0,0002	55	52,12
	Total Asia	3.790.367	1,5150	2.728.001	1.800.970	0,7689	1.312.935	47,51
UZ	Uzbekistán	124	0,0000	64	921	0,0004	435	742,46
VN	Vietnam	156.654	0,0626	21.318	18.183	0,0078	8.893	11,61
YE	Yemen	232	0,0001	46	3.402	0,0015	3.430	1.464,74
AO	Angola	75.562	0,0302	132.102	24.355	0,0104	22.665	32,23
DZ	Argelia	726.880	0,2905	1.562.209	327.885	0,1400	446.401	45,11
BJ	Benín	58	0,0000	18	3.584	0,0015	31.539	6.172,96
BW	Botsuana	127	0,0001	4	143	0,0001	82	113,06
BF	Burkina Faso	5.632	0,0023	11.334	2.092	0,0009	1.827	37,14
BI	Burundi	0	0,0000	0	14	0,0000	0	>10.000,00
CV	Cabo Verde	1.451	0,0006	257	2.779	0,0012	1.618	191,57
CM	Camerún	13.303	0,0053	5.915	7.431	0,0032	29.702	55,86
TD	Chad	0	0,0000	0	1.114	0,0005	324	>10.000,00
KM	Comoras	2	0,0000	1	24	0,0000	25	1.047,16
CG	Congo	6.622	0,0026	1.312	2.738	0,0012	2.144	41,35
CI	Costa de Marfil	17.221	0,0069	12.150	13.769	0,0059	10.436	79,95
EG	Egipto	64.249	0,0257	103.031	113.835	0,0486	67.075	177,18
ER	Eritrea	1	0,0000	0	17	0,0000	1	1.615,25
ET	Etiopia	198	0,0001	208	2.677	0,0011	706	1.353,23
GA	Gabón	738	0,0003	518	2.911	0,0012	2.714	394,46
GM	Gambia	0	0,0000	0	1.666	0,0007	3.104	>10.000,00
GH	Ghana	6.027	0,0024	4.193	10.888	0,0046	11.168	180,65
GU	Guam	0	0,0000	0	19	0,0000	7	>10.000,00
GN	Guinea	9.940	0,0040	302.933	3.246	0,0014	19.455	32,65
GQ	Guinea Ecuatorial	10.918	0,0044	16.549	27.924	0,0119	14.268	255,77
GW	Guinea-Bissau	0	0,0000	0	693	0,0003	366	>10.000,00
KE	Kenia	948	0,0004	441	19.547	0,0083	6.280	2.062,46
LS	Lesoto	0	0,0000	0	181	0,0001	0	>10.000,00
LR	Liberia	10.636	0,0043	143.016	12.557	0,0054	1.389	118,06
LY	Libia, Jamahiriya Árabe	1.073	0,0004	3.468	30.874	0,0132	61.924	2.877,78
MG	Madagascar	6.614	0,0026	367	1.709	0,0007	13.001	25,84
MW	Malawi	933	0,0004	567	57	0,0000	80	6,08
ML	Mali	120	0,0000	34	3.021	0,0013	3.179	2.516,14
MA	Marruecos	293.844	0,1174	147.403	456.489	0,1949	413.646	155,35
MU	Mauricio	7.513	0,0030	6.660	11.944	0,0051	7.205	158,97
MR	Mauritania	5.977	0,0024	1.522	9.769	0,0042	8.345	163,44
YT	Mayotte	0	0,0000	0	311	0,0001	165	>10.000,00
MZ	Mozambique	15.330	0,0061	42.242	6.990	0,0030	2.965	45,59
NA	Namibia	8.666	0,0035	2.432	4.902	0,0021	1.229	56,57
NE	Níger	73	0,0000	65	511	0,0002	516	700,79
NG	Nigeria	527.157	0,2107	875.103	30.941	0,0132	71.311	5,87
CF	República Centroafricana	12	0,0000	22	514	0,0002	120	4.407,22
CD	República Democrática del Congo	3.701	0,0015	979	3.154	0,0013	3.149	85,22
RW	Ruanda	2	0,0000	0	286	0,0001	1	>10.000,00
SH	Santa Elena	0	0,0000	0	0	0,0000	0	0,00
SN	Senegal	4.208	0,0017	1.688	11.382	0,0049	12.471	270,46
SL	Sierra Leona	89	0,0000	19	918	0,0004	23.520	1.030,50
SO	Somalia	0	0,0000	0	13	0,0000	6	>10.000,00

ESTADÍSTICA DEL
COMERCIO EXTERIORDEPARTAMENTO
DE
ADUANAS E II.E..

Diciembre de 2013

RESUMEN POR CONTINENTES Y PAÍSES		Importación + Introducción			Exportación + Expedición			Cobertura de valores en %
ISO	PAIS	Valores		Peso	Valores		Peso	
		Miles Euros	% Part. Total Mundial	Toneladas	Miles Euros	% Part. Total Mundial	Toneladas	
SZ	Suazilandia	673	0,0003	925	135	0,0001	49	20,04
ZA	Sudáfrica	45.813	0,0183	274.359	96.932	0,0414	33.290	211,58
SD	Sudán	204	0,0001	116	1.594	0,0007	1.795	781,58
TZ	Tanzania, República Unida de	1.790	0,0007	568	2.890	0,0012	3.401	161,42
TG	Togo	7.303	0,0029	10.735	5.423	0,0023	93.518	74,26
TN	Túnez	29.165	0,0117	21.669	65.019	0,0278	80.443	222,93
UG	Uganda	1.571	0,0006	725	452	0,0002	841	28,75
	Total África	2.069.355	0,8271	3.709.286	1.350.824	0,5767	1.522.224	65,28
DJ	Yibuti	0	0,0000	0	1.202	0,0005	434	>10.000,00
ZM	Zambia	123	0,0000	24	693	0,0003	226	562,37
ZW	Zimbabue	439	0,0002	950	392	0,0002	98	89,18
AI	Anguila	0	0,0000	0	87	0,0000	48	>10.000,00
AG	Antigua y Barbuda	4	0,0000	3	105	0,0000	29	2.713,68
AN	Antillas Neerlandesas	0	0,0000	0	0	0,0000	0	0,00
AR	Argentina	101.495	0,0406	120.101	94.576	0,0404	74.221	93,18
AW	Aruba	1	0,0000	0	422	0,0002	204	>10.000,00
BS	Bahamas	55	0,0000	11	511	0,0002	123	935,24
BB	Barbados	203	0,0001	132	321	0,0001	95	157,85
BZ	Belice	549	0,0002	560	9.356	0,0040	1.300	1.705,44
BM	Bermudas	4	0,0000	1	186	0,0001	1.693	5.293,23
BO	Bolivia	7.932	0,0032	8.471	11.071	0,0047	4.074	139,57
BR	Brasil	141.550	0,0566	252.271	262.223	0,1119	299.566	185,25
CA	Canadá	72.831	0,0291	37.091	102.248	0,0437	49.725	140,39
CL	Chile	120.660	0,0482	84.676	102.320	0,0437	48.249	84,80
CO	Colombia	257.350	0,1029	814.589	67.808	0,0289	88.896	28,35
CR	Costa Rica	13.519	0,0054	20.564	12.818	0,0055	4.541	94,82
CU	Cuba	28.089	0,0112	2.032	77.319	0,0330	29.029	275,27
CW	Curaçao	861	0,0003	687	688	0,0003	218	79,88
DM	Dominica	93	0,0000	1	9	0,0000	10	9,86
EC	Ecuador	55.992	0,0224	60.128	54.331	0,0232	38.829	97,03
SV	El Salvador	4.925	0,0020	5.382	5.002	0,0021	2.373	101,57
US	Estados Unidos	978.553	0,3911	915.898	709.964	0,3031	279.569	72,55
GD	Granada	0	0,0000	0	3	0,0000	0	1.387,72
GT	Guatemala	6.302	0,0025	1.821	14.362	0,0061	3.931	227,91
GY	Guyana	0	0,0000	0	211	0,0001	34	>10.000,00
HT	Haití	123	0,0000	28	1.663	0,0007	1.394	1.356,52
HN	Honduras	4.822	0,0019	1.817	5.567	0,0024	1.832	115,46
KY	Islas Caimán	1	0,0000	0	74	0,0000	93	6.183,23
FK	Islas Malvinas (Falkland)	17.528	0,0070	7.477	67	0,0000	9	0,38
TC	Islas Turcas y Caicos	0	0,0000	0	2	0,0000	0	>10.000,00
JM	Jamaica	24	0,0000	2	1.517	0,0006	915	6.386,89
MX	México	207.831	0,0831	324.235	249.473	0,1065	63.579	120,04
MS	Montserrat	0	0,0000	0	0	0,0000	0	0,00
NI	Nicaragua	10.680	0,0043	1.837	2.169	0,0009	908	20,31
PA	Panamá	3.965	0,0016	5.136	36.020	0,0154	8.946	908,46
PY	Paraguay	1.357	0,0005	1.167	6.365	0,0027	3.413	468,94
PE	Perú	123.457	0,0493	158.131	61.920	0,0264	18.318	50,15
DO	República Dominicana	8.903	0,0036	3.997	22.662	0,0097	19.275	254,55
KN	San Cristóbal y Nieves	1	0,0000	0	9	0,0000	25	869,43
SX	San Martín	0	0,0000	0	353	0,0002	53	>10.000,00
PM	San Pedro y Miquelón	0	0,0000	0	0	0,0000	0	0,00
VC	San Vicente y las Granadinas	0	0,0000	0	13	0,0000	0	>10.000,00
LC	Santa Lucía	0	0,0000	0	1	0,0000	0	>10.000,00
ST	Santo Tomé y Príncipe	24	0,0000	13	17	0,0000	11	69,95
	Total América	2.170.244	0,8674	2.829.230	1.916.117	0,8180	1.046.287	88,29
TT	Trinidad y Tobago	48.452	0,0194	126.187	1.349	0,0006	2.104	2,78
UY	Uruguay	5.363	0,0021	1.642	21.572	0,0092	27.092	402,23
VE	Venezuela	74.155	0,0296	173.275	49.894	0,0213	78.219	67,28
VG	Virgenes Británicas, Islas	95	0,0000	7	27	0,0000	50	28,02
VI	Virgenes de los Estados Unidos, Islas	13	0,0000	0	29	0,0000	1	218,54
AU	Australia	28.507	0,0114	140.784	637.303	0,2721	44.038	2.235,59
FM	Estados Federados de Micronesia	0	0,0000	0	95	0,0000	1	>10.000,00
CX	Isla Navidad	0	0,0000	0	0	0,0000	0	0,00
NF	Isla Norfolk	0	0,0000	0	0	0,0000	0	0,00
CC	Islas Cocos (Keeling)	0	0,0000	0	0	0,0000	0	0,00
CK	Islas Cook	0	0,0000	0	6	0,0000	6	>10.000,00
MP	Islas Marianas del Norte	0	0,0000	0	0	0,0000	0	112,56
MH	Islas Marshall	27	0,0000	122	297	0,0001	14	1.096,02
SB	Islas Salomón	277	0,0001	74	7	0,0000	0	2,63
KI	Kiribati	5	0,0000	3	0	0,0000	0	0,00
UM	Menores alejadas de Estados Unidos, Islas	0	0,0000	0	0	0,0000	0	0,00
NR	Nauru	14	0,0000	2	0	0,0000	0	0,00
NU	Niue	0	0,0000	0	0	0,0000	0	0,00
NC	Nueva Caledonia	2.037	0,0008	896	1.905	0,0008	916	93,55
NZ	Nueva Zelanda	4.121	0,0016	1.448	11.861	0,0051	2.045	287,83
XA	Oceania americana - (Samoa Americana, Guam, Islas menores alejadas de los Estados Unidos, (Baker, Howland, Jarvis, Johnston))	0	0,0000	0	0	0,0000	0	0,00



ESTADÍSTICA DEL
COMERCIO EXTERIOR

DEPARTAMENTO
DE
ADUANAS E II.E..

Diciembre de 2013

RESUMEN POR CONTINENTES Y PAÍSES		Importación + Introducción			Exportación + Expedición			Cobertura de valores en %
ISO	PAIS	Valores		Peso	Valores		Peso	
		Miles Euros	% Part. Total Mundial	Toneladas	Miles Euros	% Part. Total Mundial	Toneladas	
XO	Oceania Australiana - (Islas Cocos (Keeling), Isla Navidad, Islas Heard y McDonald, Isla Norfolk)	0	0,0000	0	0	0,0000	0	0,00
XZ	Oceania neozelandesa - (Islas Tokelau e isla Niue, Islas Cook)	0	0,0000	0	0	0,0000	0	0,00
PW	Palaos	0	0,0000	0	0	0,0000	0	0,00
PG	Papúa-Nueva Guinea	6.674	0,0027	8.155	180	0,0001	36	2,69
PN	Pitcairn	0	0,0000	0	0	0,0000	0	0,00
PF	Polinesia francesa	0	0,0000	0	885	0,0004	528	>10.000,00
WS	Samoa	0	0,0000	0	11	0,0000	64	>10.000,00
AS	Samoa Americana	0	0,0000	0	9	0,0000	0	5.198,93
	Total Oceanía	169.739	0,0678	452.594	725.429	0,3097	155.112	427,38
TK	Tokelau	0	0,0000	0	0	0,0000	0	0,00
TO	Tonga	0	0,0000	0	0	0,0000	0	0,00
TV	Tuvalu	0	0,0000	0	0	0,0000	0	0,00
VU	Vanuatu	0	0,0000	0	20	0,0000	17	>10.000,00
WF	Wallis y Futuna	0	0,0000	0	0	0,0000	0	>10.000,00
QP	Alta mar	0	0,0000	0	1.039	0,0004	1.476	>10.000,00
AQ	Antártida	0	0,0000	0	0	0,0000	0	0,00
GS	Georgia del Sur y las islas Sandwich del Sur	0	0,0000	0	0	0,0000	0	0,00
BV	Isla Bouvet	0	0,0000	0	0	0,0000	0	0,00
HM	Islas Heard y McDonald	0	0,0000	0	0	0,0000	0	0,00
QQ	Países y territorios no determinados	0	0,0000	0	0	0,0000	0	0,00
QS	Países y territorios no determinados	0	0,0000	0	314.286	0,1342	489.882	>10.000,00
QU	Países y territorios no determinados	83	0,0000	5	0	0,0000	0	0,00
QW		75	0,0000	27	41.517	0,0177	46.956	>10.000,00
	Total Otros	158	0,0000	5	356.862	0,1346	491.375	>10.000,00
	Total Comercio Exterior	20.143.029		17.700.251	18.313.037		12.141.901	90,92



**ESTADISTICA DEL
COMERCIO EXTERIOR**

**DEPARTAMENTO
DE
ADUANAS E I.I.E..**

Diciembre de 2013

DATOS A DESTACAR				Importación + Introducción		Exportación + Expedición		Saldo Comercial	Cobertura de valores en %
		Valores		Valores		Valores			
ISO	PAIS	Miles Euros	% Part. Total Mundial	Miles Euros	% Part. Total Mundial	Miles Euros	% Part. Total Mundial	Miles Euros	
FR	Francia	4.984.047	12,9604	2.140.513	5,5661	2.843.535	7,3942	703.022	132,84
DE	Alemania	3.878.468	10,0855	2.203.068	5,7288	1.675.400	4,3567	-527.669	76,05
IT	Italia	2.402.927	6,2485	1.227.201	3,1912	1.175.726	3,0573	-51.474	95,81
PT	Portugal	2.374.524	6,1746	769.005	1,9997	1.605.520	4,1749	836.515	208,78
GB	Reino Unido	1.984.049	5,1593	784.782	2,0407	1.199.267	3,1185	414.485	152,82
CN	China	1.825.143	4,7460	1.543.318	4,0132	281.825	0,7328	-1.261.492	18,26
US	Estados Unidos	1.688.516	4,3908	978.553	2,5446	709.964	1,8462	-268.589	72,55
NL	Países Bajos	1.488.703	3,8712	893.716	2,3240	594.987	1,5472	-298.730	66,57
DZ	Argelia	1.054.765	2,7428	726.880	1,8902	327.885	0,8526	-398.995	45,11
BE	Bélgica	1.043.908	2,7145	627.379	1,6314	416.529	1,0831	-210.850	66,39
RU	Federación de Rusia	756.260	1,9666	588.319	1,5298	167.941	0,4367	-420.378	28,55
MA	Marruecos	750.333	1,9511	293.844	0,7641	456.489	1,1870	162.646	155,35
AU	Australia	665.811	1,7314	28.507	0,0741	637.303	1,6572	608.796	2.235,59
SA	Arabia Saudí	626.870	1,6301	450.899	1,1725	175.971	0,4576	-274.928	39,03
TR	Turquía	626.060	1,6280	279.034	0,7256	347.026	0,9024	67.993	124,37
PL	Polonia	606.202	1,5764	335.743	0,8731	270.460	0,7033	-65.283	80,56
NG	Nigeria	558.098	1,4513	527.157	1,3708	30.941	0,0805	-496.216	5,87
CH	Suiza	478.339	1,2439	207.678	0,5400	270.662	0,7038	62.984	130,33
MX	México	457.303	1,1892	207.831	0,5404	249.473	0,6487	41.642	120,04
IE	Irlanda	413.840	1,0761	328.336	0,8538	85.504	0,2223	-242.831	26,04
	Total 20 Países	28.664.167	74,5374	15.141.760	75,1712	13.522.407	73,8403	-1.619.353	89,31
	Total Comercio Exterior	38.456.066		20.143.029		18.313.037		-1.829.992	90,92

**ESTADISTICA DEL
COMERCIO EXTERIOR****DEPARTAMENTO
DE
ADUANAS E I.I.E..****Enero/Diciembre de 2013**

RESUMEN POR CONTINENTES Y PAÍSES		Importación + Introducción			Exportación + Expedición			Cobertura de valores en %
		Valores		Peso	Valores		Peso	
ISO	PAIS	Miles Euros	% Part. Total Mundial	Toneladas	Miles Euros	% Part. Total Mundial	Toneladas	
XR	Regiones Polares-(Regiones Articas)	0	0,0000	0	0	0,0000	0	0,00
TF	Tierras Australes Francesas	124	0,0000	7	0	0,0000	0	0,02
X0	Varios Países	11	0,0000	0	0	0,0000	0	0,00
AL	Albania	170.771	0,0683	362.075	43.554	0,0186	135.499	25,50
DE	Alemania	27.749.207	11,0910	7.418.633	23.560.903	10,0585	8.964.607	84,91
AD	Andorra	22.858	0,0091	157.924	760.679	0,3247	501.705	3.327,84
AT	Austria	1.678.407	0,6708	605.358	1.887.678	0,8059	489.792	112,47
BY	Belarús	46.265	0,0185	99.523	143.486	0,0613	81.455	310,14
BE	Bélgica	6.393.125	2,5553	3.499.193	6.113.533	2,6099	3.358.280	95,63
BA	Bosnia y Hercegovina	32.779	0,0131	44.961	43.863	0,0187	44.669	133,81
BG	Bulgaria	467.073	0,1867	1.284.710	1.329.889	0,5677	815.463	284,73
CY	Chipre	16.548	0,0066	4.966	197.308	0,0842	138.328	1.192,36
HR	Croacia	43.674	0,0175	22.239	190.432	0,0813	285.360	436,03
DK	Dinamarca	1.274.478	0,5094	426.277	1.178.594	0,5032	584.685	92,48
SK	Eslovaquia	1.238.705	0,4951	225.004	653.433	0,2790	214.607	52,75
SI	Eslovenia	246.478	0,0985	74.262	459.513	0,1962	258.402	186,43
EE	Estonia	44.586	0,0178	70.172	145.286	0,0620	82.740	325,86
RU	Federación de Rusia	8.232.893	3,2906	17.403.854	2.818.345	1,2032	1.086.976	34,23
FI	Finlandia	840.026	0,3357	910.470	709.327	0,3028	500.949	84,44
FR	Francia	27.265.253	10,8976	18.332.150	37.620.744	16,0608	23.552.243	137,98
GI	Gibraltar	51.084	0,0204	152.432	1.950.999	0,8329	3.644.371	3.819,19
GR	Grecia	850.061	0,3398	672.466	1.480.067	0,6319	1.248.339	174,11
GL	Groenlandia	1.943	0,0008	482	282	0,0001	85	14,53
HU	Hungría	1.746.318	0,6980	248.913	1.327.006	0,5665	283.023	75,99
IE	Irlanda	2.777.806	1,1103	346.950	841.253	0,3591	849.311	30,28
IS	Islandia	94.149	0,0376	48.375	25.537	0,0109	30.545	27,12
FO	Islas Feroe	23.744	0,0095	5.801	2.122	0,0009	17.271	8,94
IT	Italia	14.599.583	5,8353	8.142.757	16.418.548	7,0093	9.468.382	112,46
XK	Kosovo	3.793	0,0015	9.130	12.312	0,0053	26.916	324,56
LV	Letonia	46.349	0,0185	122.178	169.016	0,0722	106.188	364,66
LI	Liechtenstein	16.691	0,0067	1.897	5.383	0,0023	4.990	32,25
LT	Lituania	205.571	0,0822	238.001	313.834	0,1340	207.940	152,66
LU	Luxemburgo	301.629	0,1206	213.396	215.693	0,0921	90.195	71,51
MK	Macedonia, Antigua República	34.949	0,0140	16.366	38.544	0,0165	20.777	110,29
MT	Malta	66.095	0,0264	44.215	125.273	0,0535	89.953	189,53
MD	Moldova, República de	16.863	0,0067	14.325	27.303	0,0117	19.182	161,92
ME	Montenegro	861	0,0003	338	27.579	0,0118	13.635	3.201,61
NO	Noruega	2.044.409	0,8171	3.868.387	984.984	0,4205	1.164.503	48,18
NL	Países Bajos	9.853.597	3,9384	4.392.724	6.807.670	2,9063	5.060.882	69,09
X2	Pesca de altura con origen de otro	0	0,0000	0	0	0,0000	0	0,00
PL	Polonia	3.145.399	1,2572	1.252.512	3.796.564	1,6208	1.781.041	120,70
PT	Portugal	9.814.257	3,9226	10.396.820	17.485.605	7,4648	14.440.107	178,17
GB	Reino Unido	9.845.830	3,9353	5.008.425	15.836.668	6,7609	8.559.189	160,85
CZ	República Checa	2.527.046	1,0100	444.248	1.610.714	0,6876	636.559	63,74
RO	Rumania	1.085.685	0,4339	711.006	1.281.286	0,5470	506.369	118,02
SM	San Marino	3.082	0,0012	247	7.172	0,0031	3.430	232,68
VA	Santa Sede (Estado de la Ciudad del	439	0,0002	0	80	0,0000	3	18,23
XS	Serbia	93.169	0,0372	130.343	139.770	0,0597	50.295	150,02
SE	Suecia	2.258.213	0,9026	1.262.628	1.877.407	0,8015	1.144.030	83,14
CH	Suiza	2.584.166	1,0329	114.031	4.181.335	1,7851	481.362	161,81
TR	Turquía	3.677.424	1,4698	2.835.964	4.814.458	2,0554	2.580.631	130,92
UA	Ucrania	1.105.215	0,4417	4.582.289	418.441	0,1786	209.006	37,86
EU	zE.m indefinido de la UE	0	0,0000	0	0	0,0000	0	0,00
	Total Europa	144.638.678	57,8103	96.219.423	160.079.472	68,3400	93.834.269	110,68
QR	zE.m indefinido de la UE	0	0,0000	0	2.959.653	1,2635	4.285.428	>10.000,00
QV	zE.m indefinido de la UE	2.568.926	1,0268	1.927.528	52.270	0,0223	4.575	2,03
QY	zE.m indefinido de la UE	14	0,0000	0	0	0,0000	0	0,00
AF	Afganistán	5.825	0,0023	256	13.861	0,0059	4.229	237,94
SA	Arabia Saudí	5.845.090	2,3362	9.349.722	2.375.561	1,0142	1.385.498	40,64
AM	Armenia	27.050	0,0108	21.754	34.614	0,0148	21.058	127,96
PS	Autoridad Palestina de Cisjordania y	5	0,0000	4	10.619	0,0045	1.756	>10.000,00
AZ	Azerbaiyán	109.731	0,0439	173.923	78.666	0,0336	31.236	71,69
BH	Bahrán	59.123	0,0236	33.252	98.080	0,0419	90.053	165,89
BD	Bangladesh	1.256.549	0,5022	117.000	68.209	0,0291	34.528	5,43
BN	Brunéi Darussalam	22	0,0000	7	2.338	0,0010	2.953	>10.000,00
BT	Bután	4	0,0000	0	109	0,0000	20	3.090,81
KH	Camboya	233.932	0,0935	28.382	6.496	0,0028	4.284	2,78
CN	China	17.363.601	6,9400	3.928.006	3.942.808	1,6832	3.135.448	22,71
AE	Emiratos Árabes Unidos	372.751	0,1490	392.303	2.010.582	0,8583	1.221.413	539,39
PH	Filipinas	153.573	0,0614	62.657	307.300	0,1312	118.265	200,10
FJ	Fiji	1.133	0,0005	407	728	0,0003	107	64,25
GE	Georgia	29.487	0,0118	37.577	79.029	0,0337	74.454	268,02
HK	Hong Kong	300.801	0,1202	56.254	852.232	0,3638	327.700	283,32
IN	India	2.422.413	0,9682	1.113.792	1.121.886	0,4789	495.378	46,31
ID	Indonesia	1.588.934	0,6351	4.745.656	381.370	0,1628	109.596	24,00
IQ	Iraq	1.116.178	0,4461	1.936.353	185.191	0,0791	143.599	16,59
IL	Israel	764.274	0,3055	682.973	1.207.322	0,5154	1.105.234	157,97
JP	Japón	2.407.725	0,9623	179.644	2.216.534	0,9463	778.217	92,06
JO	Jordania	32.171	0,0129	58.624	208.335	0,0889	341.402	647,59
KZ	Kazajistán	1.467.548	0,5866	2.275.179	297.668	0,1271	32.578	20,28
KG	Kirguistán	284	0,0001	132	6.091	0,0026	3.215	2.146,10
KW	Kuwait	50.096	0,0200	55.116	266.235	0,1137	190.503	531,45

ESTADÍSTICA DEL
COMERCIO EXTERIORDEPARTAMENTO
DE
ADUANAS E I.E..

Enero/Diciembre de 2013

RESUMEN POR CONTINENTES Y PAÍSES		Importación + Introducción			Exportación + Expedición			Cobertura de valores en %
ISO	PAIS	Valores		Peso	Valores		Peso	
		Miles Euros	% Part. Total Mundial	Toneladas	Miles Euros	% Part. Total Mundial	Toneladas	
LB	Libano	27.536	0,0110	44.984	343.000	0,1464	346.994	1.245,64
MO	Macao	1.348	0,0005	51	9.839	0,0042	1.689	729,71
MY	Malasia	512.123	0,2047	367.244	350.630	0,1497	245.456	68,47
MV	Maldivas	3.472	0,0014	459	2.432	0,0010	579	70,04
MN	Mongolia	108	0,0000	19	13.141	0,0056	4.543	>10.000,00
MM	Myanmar	32.323	0,0129	7.056	16.963	0,0072	8.813	52,48
NP	Nepal	2.254	0,0009	268	3.198	0,0014	1.093	141,85
OM	Omán	152.340	0,0609	296.309	396.650	0,1693	295.057	260,37
PK	Pakistán	445.569	0,1781	119.195	142.985	0,0610	110.240	32,09
QA	Qatar	1.208.124	0,4829	2.818.643	214.068	0,0914	111.793	17,72
SY	República Árabe Siria	10.752	0,0043	10.861	19.525	0,0083	38.855	181,59
KR	República de Corea	1.598.746	0,6390	411.551	1.074.074	0,4585	690.797	67,18
LA	República Democrática Popular Laos	8.887	0,0036	1.092	1.369	0,0006	401	15,40
IR	República Islámica de Irán	85.190	0,0340	46.942	314.755	0,1344	163.011	369,47
KP	República Popular Democrática de Corea	1.417	0,0006	1.835	685	0,0003	148	48,36
SC	Seychelles	18.007	0,0072	7.834	112.027	0,0478	47.457	622,14
SG	Singapur	405.051	0,1619	35.600	791.811	0,3380	647.370	195,48
LK	Sri Lanka	85.299	0,0341	22.665	48.705	0,0208	13.854	57,10
SR	Surinam	9.236	0,0037	15.235	5.243	0,0022	11.843	56,77
TH	Tailandia	803.572	0,3212	226.097	469.289	0,2003	164.964	58,40
TW	Taiwán	896.408	0,3583	248.580	486.369	0,2076	341.313	54,26
TJ	Tayikistán	26	0,0000	8	1.344	0,0006	545	5.127,91
IO	Territorio Británico del Océano Índico	17	0,0000	1	3	0,0000	0	16,59
TL	Timor-Oriental	38	0,0000	14	174	0,0001	33	463,32
TM	Turkmenistán	40.185	0,0161	52.900	31.922	0,0136	3.973	79,44
	Total Asia	44.525.268	17,7962	31.911.942	23.633.987	10,0897	17.193.547	53,08
UZ	Uzbekistán	3.719	0,0015	4.444	15.924	0,0068	4.776	428,13
VN	Vietnam	1.920.717	0,7677	287.784	245.245	0,1047	136.606	12,77
YE	Yemen	3.330	0,0013	711	64.249	0,0274	54.706	1.929,49
AO	Angola	2.171.927	0,8681	3.764.284	367.729	0,1570	305.297	16,93
DZ	Argelia	9.174.939	3,6671	20.052.686	3.859.083	1,6475	5.491.203	42,06
BJ	Benín	2.004	0,0008	372	57.151	0,0244	257.791	2.851,45
BW	Botsuana	483	0,0002	12	4.268	0,0018	404	883,50
BF	Burkina Faso	6.981	0,0028	13.742	30.632	0,0131	29.465	438,82
BI	Burundi	0	0,0000	0	453	0,0002	46	>10.000,00
CV	Cabo Verde	32.409	0,0130	12.061	38.724	0,0165	20.972	119,49
CM	Camerún	463.656	0,1853	704.684	146.891	0,0627	361.044	31,68
TD	Chad	603	0,0002	400	7.649	0,0033	4.388	1.268,90
KM	Comoras	380	0,0002	76	923	0,0004	801	243,15
CG	Congo	107.137	0,0428	59.684	51.562	0,0220	121.829	48,13
CI	Costa de Marfil	213.823	0,0855	158.790	184.806	0,0789	848.807	86,43
EG	Egipto	888.032	0,3549	1.640.048	1.060.267	0,4526	810.698	119,40
ER	Eritrea	172	0,0001	117	1.314	0,0006	59	765,01
ET	Etiopía	17.898	0,0072	6.761	48.183	0,0206	15.823	269,21
GA	Gabón	507.060	0,2027	999.650	55.290	0,0236	61.385	10,90
GM	Gambia	1.672	0,0007	429	10.777	0,0046	69.066	644,57
GH	Ghana	157.084	0,0628	175.099	176.982	0,0756	383.212	112,67
GU	Guam	1	0,0000	0	790	0,0003	74	>10.000,00
GN	Guinea	130.591	0,0522	3.466.277	45.791	0,0195	495.503	35,06
GQ	Guinea Ecuatorial	812.752	0,3248	1.364.199	338.587	0,1445	221.353	41,66
GW	Guinea-Bissau	1.024	0,0004	486	9.224	0,0039	8.096	900,83
KE	Kenia	20.184	0,0081	13.662	90.534	0,0387	49.512	448,54
LS	Lesoto	12	0,0000	1	335	0,0001	2	2.779,14
LR	Liberia	69.368	0,0277	992.010	39.034	0,0167	70.026	56,27
LY	Libia, Jamahiriya Árabe	1.925.045	0,7694	3.077.106	462.846	0,1976	618.372	24,04
MG	Madagascar	57.188	0,0229	21.995	44.430	0,0190	35.672	77,69
MW	Malawi	7.410	0,0030	5.463	1.806	0,0008	537	24,38
ML	Malí	1.407	0,0006	1.076	33.911	0,0145	39.290	2.409,72
MA	Marruecos	3.487.310	1,3938	1.611.911	5.508.744	2,3518	5.041.774	157,97
MU	Mauricio	105.045	0,0420	77.491	123.219	0,0526	66.234	117,30
MR	Mauritania	86.380	0,0345	23.607	135.851	0,0580	424.420	157,27
YT	Mayotte	10.048	0,0040	4.262	3.315	0,0014	1.476	32,99
MZ	Mozambique	222.052	0,0888	371.994	42.044	0,0179	25.234	18,93
NA	Namibia	182.982	0,0731	71.910	47.603	0,0203	80.451	26,02
NE	Níger	1.562	0,0006	1.767	7.290	0,0031	7.343	466,74
NG	Nigeria	5.669.823	2,2662	9.914.029	381.736	0,1630	1.194.831	6,73
CF	República Centroafricana	579	0,0002	971	2.344	0,0010	1.942	404,75
CD	República Democrática del Congo	118.329	0,0473	151.749	31.560	0,0135	21.145	26,67
RW	Ruanda	100	0,0000	110	2.019	0,0009	642	2.027,75
SH	Santa Elena	38	0,0000	11	3.250	0,0014	4.583	8.453,04
SN	Senegal	62.529	0,0250	97.389	285.126	0,1217	402.274	455,99
SL	Sierra Leona	2.713	0,0011	1.255	15.349	0,0066	115.518	565,83
SO	Somalia	140	0,0001	35	499	0,0002	251	357,59
SZ	Suazilandia	41.014	0,0164	62.714	491	0,0002	135	1,20
ZA	Sudáfrica	711.072	0,2842	2.305.515	1.406.045	0,6003	598.039	197,74
SD	Sudán	18.852	0,0075	26.058	34.664	0,0148	28.660	183,88
TZ	Tanzania, República Unida de	21.527	0,0086	20.369	33.016	0,0141	26.642	153,37
TG	Togo	20.983	0,0084	110.764	201.579	0,0861	1.416.796	960,70
TN	Túnez	559.614	0,2237	492.007	905.393	0,3865	1.217.093	161,79
UG	Uganda	35.295	0,0141	16.522	8.917	0,0038	11.638	25,26
	Total África	30.056.992	12,0134	52.186.548	16.675.447	7,1190	21.203.936	55,48
DJ	Yibuti	1.048	0,0004	290	11.257	0,0048	5.149	1.073,66

ESTADÍSTICA DEL
COMERCIO EXTERIORDEPARTAMENTO
DE
ADUANAS E I.I.E..

Enero/Diciembre de 2013

RESUMEN POR CONTINENTES Y PAÍSES		Importación + Introducción			Exportación + Expedición			Cobertura de valores en %
ISO	PAIS	Valores		Peso	Valores		Peso	
		Miles Euros	% Part. Total Mundial	Toneladas	Miles Euros	% Part. Total Mundial	Toneladas	
ZM	Zambia	22.138	0,0088	14.975	11.023	0,0047	4.420	49,79
ZW	Zimbabue	11.692	0,0047	16.190	3.322	0,0014	446	28,41
AI	Anguila	2	0,0000	0	419	0,0002	101	>10.000,00
AG	Antigua y Barbuda	327	0,0001	1.173	981	0,0004	9.120	300,35
AN	Antillas Neerlandesas	0	0,0000	0	0	0,0000	0	0,00
AR	Argentina	1.443.893	0,5771	1.840.345	1.336.478	0,5706	677.430	92,56
AW	Aruba	31	0,0000	22	4.457	0,0019	3.924	>10.000,00
BS	Bahamas	948	0,0004	1.756	43.183	0,0184	91.527	4.556,18
BB	Barbados	2.205	0,0009	1.513	4.206	0,0018	3.061	190,70
BZ	Belize	11.383	0,0045	8.214	10.434	0,0045	1.548	91,67
BM	Bermudas	38	0,0000	3.921	28.370	0,0121	4.875	>10.000,00
BO	Bolivia	50.431	0,0202	40.654	131.626	0,0562	53.793	261,00
BR	Brasil	3.216.382	1,2855	8.752.066	3.634.529	1,5516	4.376.946	113,00
CA	Canadá	1.090.076	0,4357	2.512.787	1.115.097	0,4760	487.557	102,30
CL	Chile	1.557.870	0,6227	1.193.206	1.239.847	0,5293	555.702	79,59
CO	Colombia	2.027.185	0,8102	5.749.136	731.183	0,3122	639.484	36,07
CR	Costa Rica	109.556	0,0438	153.963	176.329	0,0753	68.321	160,95
CU	Cuba	189.632	0,0758	124.992	798.850	0,3410	326.782	421,26
CW	Curaçao	30.014	0,0120	16.276	9.296	0,0040	4.182	30,97
DM	Dominica	405	0,0002	223	209	0,0001	75	51,62
EC	Ecuador	520.998	0,2082	331.105	710.713	0,3034	607.428	136,41
SV	El Salvador	53.301	0,0213	17.695	74.729	0,0319	39.975	140,20
US	Estados Unidos	10.218.991	4,0844	6.647.636	8.678.967	3,7052	5.031.030	84,93
GD	Granada	2	0,0000	0	275	0,0001	577	>10.000,00
GT	Guatemala	97.773	0,0391	58.549	149.820	0,0640	53.033	153,23
GY	Guyana	3.732	0,0015	9.801	1.507	0,0006	648	40,38
HT	Haití	3.441	0,0014	1.776	17.750	0,0076	39.389	515,87
HN	Honduras	39.236	0,0157	21.171	64.173	0,0274	27.130	163,56
KY	Islas Caimán	930	0,0004	57	23.502	0,0100	16.159	2.525,96
FK	Islas Malvinas (Falkland)	100.815	0,0403	51.444	11.427	0,0049	15.170	11,33
TC	Islas Turcas y Caicos	276	0,0001	22	55	0,0000	98	19,90
JM	Jamaica	203	0,0001	98	22.738	0,0097	15.790	>10.000,00
MX	México	5.509.504	2,2021	9.313.992	3.221.430	1,3753	1.058.252	58,47
MS	Montserrat	0	0,0000	0	93	0,0000	35	>10.000,00
NI	Nicaragua	57.679	0,0231	12.859	43.275	0,0185	13.636	75,03
PA	Panamá	42.930	0,0172	48.710	515.808	0,2202	225.241	1.201,50
PY	Paraguay	261.828	0,1046	647.083	80.045	0,0342	39.365	30,57
PE	Perú	1.441.633	0,5762	1.980.300	641.530	0,2739	220.457	44,50
DO	República Dominicana	114.262	0,0457	46.239	266.779	0,1139	243.455	233,48
KN	San Cristóbal y Nieves	54	0,0000	22	225	0,0001	195	418,89
SX	San Martín	47	0,0000	5	2.965	0,0013	688	6.305,64
PM	San Pedro y Miguelón	814	0,0003	3.053	98	0,0000	41	11,98
VC	San Vicente y las Granadinas	15	0,0000	6	581	0,0002	86	3.826,35
LC	Santa Lucía	27	0,0000	0	399	0,0002	257	1.470,40
ST	Santo Tomé y Príncipe	593	0,0002	301	544	0,0002	795	91,81
	Total América	28.234.340	11,2849	39.623.627	23.820.523	10,1693	14.963.373	84,37
TT	Trinidad y Tobago	698.911	0,2793	2.031.961	21.100	0,0090	31.848	3,02
UY	Uruguay	108.665	0,0434	337.849	252.245	0,1077	146.371	232,13
VE	Venezuela	1.259.243	0,5033	2.675.966	916.660	0,3913	921.294	72,79
VG	Virgenes Británicas, Islas	1.220	0,0005	181	2.605	0,0011	482	213,58
VI	Virgenes de los Estados Unidos,	280	0,0001	12	1.558	0,0007	78	557,33
AU	Australia	385.337	0,1540	1.208.237	2.440.361	1,0418	354.625	633,30
FM	Estados Federados de Micronesia	0	0,0000	0	303	0,0001	5	>10.000,00
CX	Isla Navidad	0	0,0000	0	0	0,0000	0	0,00
NF	Isla Norfolk	0	0,0000	0	0	0,0000	0	0,00
CC	Islas Cocos (Keeling)	1	0,0000	0	0	0,0000	0	0,00
CK	Islas Cook	1	0,0000	0	1.955	0,0008	1.159	>10.000,00
MP	Islas Marianas del Norte	6	0,0000	0	5	0,0000	0	82,72
MH	Islas Marshall	157	0,0001	620	13.289	0,0057	35.421	8.443,55
SB	Islas Salomón	2.605	0,0010	1.928	140	0,0001	4	5,36
KI	Kiribati	8	0,0000	4	6.324	0,0027	4.449	>10.000,00
UM	Menores alejadas de Estados Unidos, Islas	2	0,0000	0	0	0,0000	0	0,00
NR	Nauru	243	0,0001	40	10	0,0000	0	4,01
NU	Niue	0	0,0000	0	0	0,0000	0	0,00
NC	Nueva Caledonia	41.442	0,0166	15.234	22.611	0,0097	9.588	54,56
NZ	Nueva Zelanda	113.940	0,0455	56.692	189.511	0,0809	30.050	166,33
XA	Oceania americana - (Samoa)	0	0,0000	0	0	0,0000	0	0,00
XO	Oceania Australiana - (Islas Cocos)	0	0,0000	0	0	0,0000	0	0,00
XZ	Oceania neozelandesa - (Islas)	0	0,0000	0	0	0,0000	0	0,00
PW	Palaos	0	0,0000	0	23	0,0000	1	>10.000,00
PG	Papúa-Nueva Guinea	124.063	0,0496	115.731	3.656	0,0016	756	2,95
PN	Pitcairn	1	0,0000	0	0	0,0000	0	0,00
PF	Polinesia francesa	157	0,0001	68	12.438	0,0053	4.593	7.943,97
WS	Samoa	24	0,0000	10	147	0,0001	212	616,03
AS	Samoa Americana	2	0,0000	0	545	0,0002	96	>10.000,00
	Total Oceanía	2.736.307	1,0937	6.444.535	3.885.484	1,6588	1.541.034	142,00



ESTADISTICA DEL
COMERCIO EXTERIOR

DEPARTAMENTO
DE
ADUANAS E II.E..

Enero/Diciembre de 2013

RESUMEN POR CONTINENTES Y PAÍSES		Importación + Introducción			Exportación + Expedición			Cobertura de valores en %
ISO	PAIS	Valores		Peso	Valores		Peso	
		Miles Euros	% Part. Total Mundial	Toneladas	Miles Euros	% Part. Total Mundial	Toneladas	
TK	Tokelau	92	0,0000	9	1	0,0000	0	0,69
TO	Tonga	0	0,0000	0	1.429	0,0006	45.375	>10.000,00
TV	Tuvalu	2	0,0000	1	13	0,0000	0	666,45
VU	Vanuatu	4	0,0000	3	156	0,0001	21	3.834,07
WF	Wallis y Futuna	0	0,0000	0	2	0,0000	0	>10.000,00
QP	Alta mar	0	0,0000	0	899.978	0,3842	23.892	>10.000,00
AQ	Antártida	0	0,0000	0	136	0,0001	23	>10.000,00
GS	Georgia del Sur y las islas Sandwich del Sur	0	0,0000	0	1	0,0000	2	>10.000,00
BV	Isla Bouvet	88	0,0000	6	0	0,0000	0	0,00
HM	Islas Heard y McDonald	0	0,0000	0	0	0,0000	0	0,00
QQ	Países y territorios no determinados	0	0,0000	0	0	0,0000	0	0,00
QS	Países y territorios no determinados	0	0,0000	0	4.561.780	1,9475	6.772.554	>10.000,00
QU	Países y territorios no determinados	621	0,0002	110	0	0,0000	0	0,00
QW		2.805	0,0011	933	681.390	0,2909	697.252	>10.000,00
	Total Otros	3.621	0,0003	128	6.144.887	2,3324	6.841.866	>10.000,00
	Total Comercio Exterior	250.195.202		226.386.670	234.239.799		155.926.650	93,62



**ESTADISTICA DEL
COMERCIO EXTERIOR**

**DEPARTAMENTO
DE
ADUANAS E II.E..**

Enero/Diciembre de 2013

DATOS A DESTACAR				Importación + Introducción		Exportación + Expedición		Saldo Comercial	Cobertura de valores en %
		Valores		Valores		Valores			
ISO	PAIS	Miles Euros	% Part. Total Mundial	Miles Euros	% Part. Total Mundial	Miles Euros	% Part. Total Mundial	Miles Euros	
FR	Francia	64.885.998	13,3942	27.265.253	5,6283	37.620.744	7,7659	10.355.491	137,98
DE	Alemania	51.310.110	10,5917	27.749.207	5,7282	23.560.903	4,8636	-4.188.304	84,91
IT	Italia	31.018.131	6,4030	14.599.583	3,0137	16.418.548	3,3892	1.818.965	112,46
PT	Portugal	27.299.862	5,6354	9.814.257	2,0259	17.485.605	3,6095	7.671.348	178,17
GB	Reino Unido	25.682.498	5,3015	9.845.830	2,0324	15.836.668	3,2691	5.990.838	160,85
CN	China	21.306.409	4,3982	17.363.601	3,5843	3.942.808	0,8139	-13.420.793	22,71
US	Estados Unidos	18.897.958	3,9010	10.218.991	2,1095	8.678.967	1,7916	-1.540.024	84,93
NL	Países Bajos	16.661.267	3,4393	9.853.597	2,0340	6.807.670	1,4053	-3.045.928	69,09
DZ	Argelia	13.034.022	2,6906	9.174.939	1,8939	3.859.083	0,7966	-5.315.856	42,06
BE	Bélgica	12.506.658	2,5817	6.393.125	1,3197	6.113.533	1,2620	-279.592	95,63
RU	Federación de Rusia	11.051.238	2,2813	8.232.893	1,6995	2.818.345	0,5818	-5.414.547	34,23
MA	Marruecos	8.996.055	1,8570	3.487.310	0,7199	5.508.744	1,1371	2.021.434	157,97
AU	Australia	8.730.934	1,8023	5.509.504	1,1373	3.221.430	0,6650	-2.288.074	58,47
SA	Arabia Saudí	8.491.881	1,7529	3.677.424	0,7591	4.814.458	0,9938	1.137.034	130,92
TR	Turquía	8.220.650	1,6970	5.845.090	1,2066	2.375.561	0,4904	-3.469.529	40,64
PL	Polonia	6.941.962	1,4330	3.145.399	0,6493	3.796.564	0,7837	651.165	120,70
NG	Nigeria	6.850.911	1,4142	3.216.382	0,6639	3.634.529	0,7503	418.147	113,00
CH	Suiza	6.765.501	1,3966	2.584.166	0,5334	4.181.335	0,8631	1.597.169	161,81
MX	México	6.051.559	1,2492	5.669.823	1,1704	381.736	0,0788	-5.288.087	6,73
IE	Irlanda	4.624.258	0,9546	2.407.725	0,4970	2.216.534	0,4576	-191.191	92,06
	Total 20 Países	359.327.863	74,1746	186.054.099	74,3636	173.273.764	73,9728	-12.780.335	93,13
	Total Comercio Exterior	484.435.001		250.195.202		234.239.799		-15.955.403	93,62



ESTADÍSTICA DEL COMERCIO EXTERIOR

DEPARTAMENTO
DE
ADUANAS E I.E..

Exportaciones + Expediciones del Mes de Diciembre de 2013 por tipo de Bienes

Áreas Económicas		De capital		De consumo		Intermedio		Total	
		Toneladas	Miles Euros	Toneladas	Miles Euros	Toneladas	Miles Euros	Toneladas	Miles Euros
Acuerdo de Lome	A.C.P. (Lome)	12.212	76.087	43.076	63.401	379.391	141.526	434.679	281.014
Asociación Latinoamericana de Integración	A.L.A.D.I.	27.893	192.143	90.936	239.444	654.657	627.283	773.485	1.058.871
Acuerdo de Libre Comercio Norteamericano	A.L.E.N.A.	15.788	113.115	111.075	371.062	266.010	577.506	392.873	1.061.683
Asociación de Naciones del Sudeste Asiático	A.S.E.A.N.	3.499	26.570	10.234	45.487	56.356	121.544	70.089	193.601
Comunidad de Estados Independientes	C.E.I.	3.419	32.748	49.154	106.718	54.723	94.257	107.297	233.723
Asociación Europea de Libre Comercio	E.F.T.A. (A.E.L.C.)	2.503	25.283	46.287	123.494	100.097	192.865	148.887	341.642
Grupo Andino		7.139	47.735	36.072	60.900	185.125	136.389	228.336	245.024
Mercado Común Centroamericano	M.C.C.A.	2.202	19.777	2.375	19.988	17.953	36.174	22.531	75.938
Países Mediterráneos		33.418	149.205	106.861	323.934	1.336.663	1.032.791	1.476.942	1.505.929
Mercado Común de América del Sur	MERCOSUR	8.986	54.131	41.417	75.699	353.889	254.905	404.292	384.735
Organización para la Cooperación y el Desarrollo Económicos	O.C.D.E.	137.122	1.152.174	2.563.354	5.422.845	5.328.622	7.187.977	8.029.098	13.762.995
Organización de Países Exportadores de Petróleo	O.P.E.P.	26.971	153.912	56.017	201.606	792.554	497.189	875.543	852.707
Países Asiáticos de Reciente Industrialización	P.A.R.I.	1.729	16.413	11.134	61.928	259.811	238.620	272.674	316.960
Países de Europa Central y Oriental	P.E.C.O.	166	1.655	4.120	9.940	25.675	7.489	29.960	19.084
Unión Monetaria de la U.E.		88.455	775.980	1.813.703	3.855.506	3.560.417	4.180.169	5.462.576	8.811.655
Unión No Monetaria de la U.E.		20.502	166.685	612.597	993.309	969.402	1.237.137	1.602.501	2.397.131

Importaciones + Introducciones del Mes de Diciembre de 2013 por tipo de Bienes

Áreas Económicas		Intermedio		De capital		De consumo		Total	
		Toneladas	Miles Euros	Toneladas	Miles Euros	Toneladas	Miles Euros	Toneladas	Miles Euros
Acuerdo de Lome	A.C.P. (Lome)	42	1.350	19.935	49.224	1.697.005	768.103	1.716.982	818.677
Asociación Latinoamericana de Integración	A.L.A.D.I.	1.591	21.118	74.982	197.885	1.924.144	906.227	2.000.716	1.125.231
Acuerdo de Libre Comercio Norteamericano	A.L.E.N.A.	2.216	88.222	22.632	101.836	1.252.375	1.069.154	1.277.223	1.259.213
Asociación de Naciones del Sudeste Asiático	A.S.E.A.N.	1.048	47.304	24.520	203.161	575.696	270.178	601.264	520.643
Comunidad de Estados Independientes	C.E.I.	72	960	1.570	5.742	2.445.163	974.812	2.446.805	981.514
Asociación Europea de Libre Comercio	E.F.T.A. (A.E.L.C.)	361	19.694	5.601	90.880	358.532	286.777	364.494	397.351
Grupo Andino		3	128	27.517	61.526	1.187.073	457.233	1.214.593	518.886
Mercado Común Centroamericano	M.C.C.A.	20	762	25.716	31.993	10.821	11.457	36.557	44.212
Países Mediterráneos		3.854	34.331	58.843	357.489	2.126.144	1.096.331	2.188.841	1.488.151
Mercado Común de América del Sur	MERCOSUR	1.360	11.064	35.978	81.444	337.843	157.257	375.181	249.765
Organización para la Cooperación y el Desarrollo Económicos	O.C.D.E.	97.963	1.308.196	881.577	3.241.187	6.330.698	8.260.840	7.310.238	12.810.222
Organización de Países Exportadores de Petróleo	O.P.E.P.	134	975	6.192	33.960	4.228.715	2.085.209	4.235.041	2.120.144
Países Asiáticos de Reciente Industrialización	P.A.R.I.	1.928	44.280	8.291	86.378	39.459	152.650	49.678	283.308
Países de Europa Central y Oriental	P.E.C.O.	71	291	578	2.486	44.662	26.256	45.311	29.033
Unión Monetaria de la U.E.		79.090	975.078	726.709	2.262.940	3.506.061	5.346.512	4.311.860	8.584.530
Unión No Monetaria de la U.E.		11.701	163.906	107.164	567.586	843.234	1.345.107	962.098	2.076.599



ESTADISTICA DEL COMERCIO EXTERIOR

DEPARTAMENTO
DE
ADUANAS E I.E..

Exportaciones + Expediciones Enero/Diciembre de 2013 por tipo de Bienes

Áreas Económicas		De capital		De consumo		Intermedio		Total	
		Toneladas	Miles Euros	Toneladas	Miles Euros	Toneladas	Miles Euros	Toneladas	Miles Euros
Acuerdo de Lome	A.C.P. (Lome)	183.080	601.314	807.626	1.073.180	6.792.432	2.012.173	7.783.137	3.686.667
Asociación Latinoamericana de Integración	A.L.A.D.I.	397.087	2.498.737	976.595	2.803.940	8.249.468	8.392.402	9.623.150	13.695.079
Acuerdo de Libre Cambio Norteamericano	A.L.E.N.A.	179.512	1.352.446	1.810.435	3.931.233	4.586.810	7.731.774	6.576.758	13.015.453
Asociación de Naciones del Sudeste Asiático	A.S.E.A.N.	112.231	246.821	121.174	612.128	1.205.302	1.713.861	1.438.707	2.572.811
Comunidad de Estados Independientes	C.E.I.	67.793	513.699	577.295	1.597.995	923.365	1.841.140	1.568.453	3.952.834
Asociación Europea de Libre Cambio	E.F.T.A. (A.E.L.C.)	31.802	308.351	437.259	1.635.840	1.212.338	3.253.047	1.681.399	5.197.239
Grupo Andino		107.190	758.259	630.729	904.551	1.704.596	1.468.913	2.442.515	3.131.724
Mercado Común Centroamericano	M.C.C.A.	70.059	344.090	34.509	234.679	322.731	445.322	427.300	1.024.091
Países Mediterráneos		369.639	1.826.093	1.450.333	4.464.449	16.518.747	12.884.957	18.338.719	19.175.499
Mercado Común de América del Sur	MERCOSUR	106.171	642.249	175.142	647.628	4.958.585	4.013.351	5.239.899	5.303.228
Organización para la Cooperación y el Desarrollo Económicos	O.C.D.E.	1.931.505	13.350.034	27.277.027	65.696.439	70.277.040	94.559.747	99.485.571	173.606.220
Organización de Países Exportadores de Petróleo	O.P.E.P.	288.646	1.515.155	1.038.575	2.839.492	10.285.275	7.068.730	11.612.495	11.423.377
Países Asiáticos de Reciente Industrialización	P.A.R.I.	103.724	203.411	137.385	810.482	1.766.071	2.190.593	2.007.180	3.204.486
Países de Europa Central y Oriental	P.E.C.O.	7.924	27.501	52.339	135.730	426.042	153.162	486.305	316.394
Unión Monetaria de la U.E.		1.244.757	8.288.244	19.518.725	46.731.480	48.043.636	59.702.110	68.807.117	114.721.835
Unión No Monetaria de la U.E.		355.626	2.225.690	5.436.564	11.446.259	13.407.660	18.135.501	19.199.850	31.807.450

-1

Importaciones + Introducciones Enero/Diciembre de 2013 por tipo de Bienes

Áreas Económicas		Intermedio		De capital		De consumo		Total	
		Toneladas	Miles Euros	Toneladas	Miles Euros	Toneladas	Miles Euros	Toneladas	Miles Euros
Acuerdo de Lome	A.C.P. (Lome)	686	12.081	309.759	653.258	24.675.308	11.734.255	24.985.753	12.399.594
Asociación Latinoamericana de Integración	A.L.A.D.I.	7.911	180.279	1.072.605	2.067.893	31.906.168	15.339.082	32.986.684	17.587.254
Acuerdo de Libre Cambio Norteamericano	A.L.E.N.A.	24.826	971.478	231.666	1.195.694	18.217.923	14.651.397	18.474.415	16.818.569
Asociación de Naciones del Sudeste Asiático	A.S.E.A.N.	14.865	458.996	276.780	2.363.460	5.469.929	2.836.678	5.761.574	5.659.134
Comunidad de Estados Independientes	C.E.I.	1.243	11.186	20.134	62.217	24.644.530	11.005.863	24.665.907	11.079.265
Asociación Europea de Libre Cambio	E.F.T.A. (A.E.L.C.)	4.591	190.251	69.584	967.974	3.958.515	3.581.190	4.032.689	4.739.415
Grupo Andino		240	2.037	340.159	698.001	10.436.762	4.599.451	10.777.161	5.299.489
Mercado Común Centroamericano	M.C.C.A.	369	9.344	211.747	227.061	100.832	164.071	312.948	400.475
Países Mediterráneos		48.020	456.850	670.792	4.262.126	30.308.258	16.356.776	31.027.070	21.075.752
Mercado Común de América del Sur	MERCOSUR	3.588	51.293	456.423	840.085	11.117.322	4.139.382	11.577.333	5.030.760
Organización para la Cooperación y el Desarrollo Económicos	O.C.D.E.	1.004.858	12.378.759	9.789.113	36.725.663	84.015.846	107.773.234	94.809.818	156.877.655
Organización de Países Exportadores de Petróleo	O.P.E.P.	6.741	20.139	104.446	398.516	55.952.984	28.383.819	56.064.171	28.802.474
Países Asiáticos de Reciente Industrialización	P.A.R.I.	23.537	421.414	110.921	1.079.945	617.525	1.699.647	751.983	3.201.006
Países de Europa Central y Oriental	P.E.C.O.	1.676	10.441	6.940	32.333	437.025	239.399	445.640	282.173
Unión Monetaria de la U.E.		765.139	8.568.459	7.860.372	25.476.327	46.724.026	69.690.576	55.349.536	103.735.362
Unión No Monetaria de la U.E.		158.170	1.906.410	1.380.579	6.466.810	11.409.917	16.820.862	12.948.665	25.194.081



ESTADISTICA DEL COMERCIO EXTERIOR

DEPARTAMENTO
DE
ADUANAS E II.E..

Zona Comercial		País
A.C.P. (Lome)	Acuerdo de Lome	AO Angola
		AG Antigua y Barbuda
		BS Bahamas
		BB Barbados
		BZ Belice
		BJ Benín
		BW Botsuana
		BF Burkina Faso
		BI Burundi
		CV Cabo Verde
		CM Camerún
		TD Chad
		KM Comoras
		CG Congo
		CI Costa de Marfil
		DM Dominica
		ER Eritrea
		ET Etiopía
		FJ Fiyi
		GA Gabón
		GM Gambia
		GH Ghana
		GD Granada
		GN Guinea
		GQ Guinea Ecuatorial
		GW Guinea-Bissau
		GY Guyana
		HT Haití
		SB Islas Salomón
		JM Jamaica
		KE Kenia
		KI Kiribati
		LS Lesoto
		LR Liberia
		MG Madagascar
		MW Malawi
		ML Malí
		MU Mauricio
		MR Mauritania
		MZ Mozambique
		NA Namibia
		NE Níger
NG Nigeria		
PG Papúa-Nueva Guinea		
CF República Centroafricana		
CD República Democrática del Congo		
DO República Dominicana		
RW Ruanda		
WS Samoa		
KN San Cristóbal y Nieves		
VC San Vicente y las Granadinas		
LC Santa Lucía		
ST Santo Tomé y Príncipe		
SN Senegal		
SC Seychelles		
SL Sierra Leona		
SO Somalia		
SZ Suazilandia		
SD Sudán		
SR Surinam		
TZ Tanzania, República Unida de		
TG Togo		
TO Tonga		
TT Trinidad y Tobago		
TV Tuvalu		
UG Uganda		
VU Vanuatu		
DJ Yibuti		
ZM Zambia		
ZW Zimbabue		
A.L.A.D.I.	Asociación Latinoamericana de Integración	AR Argentina
		BO Bolivia
		BR Brasil
		CL Chile
		CO Colombia



ESTADISTICA DEL COMERCIO EXTERIOR

DEPARTAMENTO
DE
ADUANAS E I.I.E..

Zona Comercial		País
		CU Cuba
		EC Ecuador
		MX México
		PY Paraguay
		PE Perú
		UY Uruguay
		VE Venezuela
A.L.E.N.A.	Acuerdo de Libre Cambio Norteamericano	CA Canadá
		US Estados Unidos
A.S.E.A.N.	Asociación de Naciones del Sudeste Asiático	MX México
		BN Brunéi Darussalam
		KH Camboya
		PH Filipinas
		ID Indonesia
		MY Malasia
		MM Myanmar
		LA República Democrática Popular Laos
		SG Singapur
		TH Tailandia
		VN Vietnam
C.E.I.	Comunidad de Estados Independientes	AM Armenia
		AZ Azerbaiyán
		BY Belarús
		RU Federación de Rusia
		GE Georgia
		KZ Kazajistán
		KG Kirguistán
		MD Moldova, República de
		TJ Tayikistán
		TM Turkmenistán
		UA Ucrania
		UZ Uzbekistán
E.F.T.A. (A.E.L.C.)	Asociación Europea de Libre Cambio	IS Islandia
		LI Liechtenstein
		NO Noruega
Grupo Andino	Grupo Andino	CH Suiza
		BO Bolivia
		CO Colombia
		EC Ecuador
		PE Perú
		VE Venezuela
M.C.C.A.	Mercado Común Centroamericano	CR Costa Rica
		SV El Salvador
		GT Guatemala
		HN Honduras
		NI Nicaragua
Mediterraneos	Países Mediterráneos	PA Panamá
		AL Albania
		DZ Argelia
		PS Autoridad Palestina de Cisjordania y Franja de Gaza
		BA Bosnia y Hercegovina
		HR Croacia
		EG Egipto
		SI Eslovenia
		IL Israel
		JO Jordania
		LB Líbano
		LY Libia, Jamahiriya Árabe
		MK Macedonia, Antigua República Yugoslava de
		MA Marruecos
		SY República Árabe Siria
		TN Túnez
		TR Turquía
MERCOSUR	Mercado Común de América del Sur	AR Argentina
		BR Brasil
		PY Paraguay
		UY Uruguay
O.C.D.E.	Organización para la Cooperación y el Desarrollo Económico	DE Alemania
		AU Australia
		AT Austria
		BE Bélgica
		BG Bulgaria
		CA Canadá
		DK Dinamarca
		US Estados Unidos



ESTADISTICA DEL COMERCIO EXTERIOR

DEPARTAMENTO
DE
ADUANAS E II.E..

Zona Comercial		País
		EE Estonia
		FI Finlandia
		FR Francia
		GR Grecia
		HU Hungría
		IE Irlanda
		IS Islandia
		IT Italia
		JP Japón
		LU Luxemburgo
		MT Malta
		MX México
		NO Noruega
		NZ Nueva Zelanda
		NL Países Bajos
		X2 Pesca de altura con origen de otro Estado miembro
		PL Polonia
		PT Portugal
		GB Reino Unido
		CF República Centroafricana
		CZ República Checa
		KR República de Corea
		RO Rumania
		SE Suecia
		CH Suiza
		TR Turquía
		QV zE.m indefinido de la UE
		EU zE.m indefinido de la UE
		QY zE.m indefinido de la UE
		QR zE.m indefinido de la UE
O.P.E.P.	Organización de Países Exportadores de Petróleo	SA Arabia Saudí
		DZ Argelia
		AE Emiratos Árabes Unidos
		GA Gabón
		ID Indonesia
		IQ Iraq
		KW Kuwait
		LY Libia, Jamahiriya Árabe
		NG Nigeria
		QA Qatar
		IR República Islámica de Irán
P.A.R.I.	Países Asiáticos de Reciente Industrialización	VE Venezuela
		HK Hong Kong
		KR República de Corea
		SG Singapur
P.E.C.O.	Países de Europa Central y Oriental	TW Taiwán
		AL Albania
		BA Bosnia y Hercegovina
		HR Croacia
		MK Macedonia, Antigua República Yugoslava de
U.E. Monetaria	Unión Monetaria de la U.E.	D1 Ajustes Unión Monetaria para las zonas y grupos
		DE Alemania
		AT Austria
		BE Bélgica
		CY Chipre
		SK Eslovaquia
		SI Eslovenia
		EE Estonia
		FI Finlandia
		FR Francia
		GR Grecia
		IE Irlanda
		IT Italia
		LU Luxemburgo
		MT Malta
		NL Países Bajos
		PT Portugal
U.E. No Monetaria	Unión No Monetaria de la U.E.	D2 Ajustes Unión NO Monetaria para las zonas y grupos
		BG Bulgaria
		HR Croacia
		DK Dinamarca



ESTADÍSTICA DEL COMERCIO EXTERIOR

DEPARTAMENTO
DE
ADUANAS E I.E..

Resumen por Comunidades Autónomas y Provincias	Código de Provincia	Diciembre de 2013							
		Importaciones + Introducciones			Exportaciones + Expediciones			Saldo	% (*) Participación por Volumen de Comercio
		Valor		Peso	Valor		Peso		
		Miles Euros	%(*) Participación	TM	Miles Euros	%(*) Participación	TM	Miles Euros	
Almería	04	199.121	7,75	309.585	314.802	15,58	484.592	115.681	11,20
Cádiz	11	992.773	38,66	1.918.400	565.763	28,00	693.944	-427.010	33,97
Córdoba	14	54.980	2,14	25.552	149.118	7,38	72.165	94.138	4,45
Granada	18	43.019	1,68	37.896	83.302	4,12	49.270	40.283	2,75
Huelva	21	729.353	28,40	1.163.404	293.363	14,52	363.512	-435.990	22,29
Jaén	23	39.504	1,54	11.335	49.877	2,47	16.446	10.373	1,95
Málaga	29	100.865	3,93	37.826	113.030	5,59	82.286	12.165	4,66
Sevilla	41	408.235	15,90	209.098	450.967	22,32	217.757	42.732	18,73
Andalucía		2.567.850	12,75	3.713.096	2.020.222	11,03	1.979.972	-547.628	11,93
Huesca	22	29.577	5,97	36.975	69.770	11,67	49.185	40.193	9,08
Teruel	44	22.028	4,44	218.423	14.189	2,37	19.657	-7.839	3,31
Zaragoza	50	444.123	89,59	194.059	514.007	85,96	200.055	69.884	87,60
Aragón		495.728	2,46	449.457	597.966	3,27	268.897	102.238	2,84
Asturias	33	255.270	100,00	1.212.879	369.164	100,00	623.352	113.894	100,00
Principado de Asturias		255.270	1,27	1.212.879	369.164	2,02	623.352	113.894	1,62
Baleares	07	83.067	100,00	130.463	80.693	100,00	21.892	-2.374	100,00
Baleares		83.067	0,41	130.463	80.693	0,44	21.892	-2.374	0,43
Las Palmas S.C. De Tenerife	35	131.806	46,68	100.233	129.449	63,16	132.876	-2.357	53,61
Canarias	38	150.537	53,32	179.329	75.518	36,84	85.695	-75.019	46,39
Canarias		282.343	1,40	279.562	204.967	1,12	218.571	-77.376	1,27
Cantabria	39	148.396	100,00	174.380	161.853	100,00	185.284	13.457	100,00
Cantabria		148.396	0,74	174.380	161.853	0,88	185.284	13.457	0,81
Albacete	02	50.351	10,54	31.047	55.626	9,92	33.413	5.275	10,20
Ciudad Real	13	21.854	4,58	12.161	92.669	16,52	67.863	70.815	11,03
Cuenca	16	7.327	1,53	3.117	23.621	4,21	19.982	16.294	2,98
Guadalajara	19	224.551	47,02	44.253	310.801	55,41	32.306	86.250	51,55
Toledo	45	173.531	36,33	44.662	78.187	13,94	55.019	-95.344	24,24
Castilla La Mancha		477.614	2,37	135.240	560.904	3,06	208.583	83.290	2,70
Ávila	05	15.500	1,96	16.423	6.437	0,72	4.816	-9.063	1,31
Burgos	09	233.115	29,48	92.804	230.439	25,94	141.230	-2.676	27,61
León	24	26.570	3,36	18.851	56.071	6,31	42.454	29.501	4,92
Palencia	34	23.744	3,00	15.539	99.361	11,19	24.530	75.617	7,33
Salamanca	37	40.482	5,12	18.785	35.175	3,96	37.839	-5.307	4,51
Segovia	40	14.385	1,82	7.605	18.235	2,05	16.530	3.850	1,94
Soria	42	19.751	2,50	16.079	16.416	1,85	8.215	-3.335	2,15
Valladolid	47	403.781	51,07	97.139	415.403	46,76	73.540	11.622	48,79
Zamora	49	13.309	1,68	8.426	10.764	1,21	14.019	-2.545	1,43
Castilla Leon		790.637	3,93	291.651	888.301	4,85	363.173	97.664	4,37
Barcelona	08	4.023.472	77,86	1.917.694	3.306.837	78,02	1.243.445	-716.635	77,93
Girona	17	157.141	3,04	83.707	318.397	7,51	162.708	161.256	5,06
Lleida	25	59.670	1,15	76.404	118.361	2,79	131.183	58.691	1,89
Tarragona	43	927.022	17,94	1.199.663	494.914	11,68	532.277	-432.108	15,12
Cataluña		5.167.305	25,65	3.277.468	4.238.509	23,14	2.069.613	-928.796	24,46
Badajoz	06	58.831	62,35	114.674	86.322	73,59	124.422	27.491	68,58
Cáceres	10	35.521	37,65	11.883	30.984	26,41	17.368	-4.537	31,42
Extremadura		94.352	0,47	126.557	117.306	0,64	141.790	22.954	0,55
A Coruña	15	399.166	37,79	933.612	1.048.614	57,48	402.439	649.448	50,26
Lugo	27	132.243	12,52	386.901	67.721	3,71	204.874	-64.522	6,94
Ourense	32	32.761	3,10	27.699	53.482	2,93	53.198	20.721	2,99
Pontevedra	36	492.082	46,59	169.345	654.349	35,87	249.280	162.267	39,80
Galicia		1.056.252	5,24	1.517.557	1.824.166	9,96	909.791	767.914	7,49
Madrid	28	4.201.174	100,00	1.421.308	2.098.554	100,00	878.376	-2.102.620	100,00
Madrid		4.201.174	20,86	1.421.308	2.098.554	11,46	878.376	-2.102.620	16,38
Murcia	30	1.005.885	100,00	1.838.071	727.424	100,00	867.588	-278.461	100,00
Murcia		1.005.885	4,99	1.838.071	727.424	3,97	867.588	-278.461	4,51
Navarra	31	274.397	100,00	156.512	451.446	100,00	262.699	177.049	100,00
Navarra		274.397	1,36	156.512	451.446	2,47	262.699	177.049	1,89
Alava	01	194.877	16,09	104.362	395.384	27,01	183.812	200.507	22,07
Guipúzcoa	20	243.721	20,13	239.855	522.321	35,68	278.960	278.600	28,64
Vizcaya	48	772.320	63,78	933.417	546.194	37,31	480.274	-226.126	49,29
Pais Vasco		1.210.918	6,01	1.277.634	1.463.899	7,99	943.046	252.981	6,96
La Rioja	26	93.879	100,00	39.789	108.485	100,00	36.360	14.606	100,00
La Rioja		93.879	0,47	39.789	108.485	0,59	36.360	14.606	0,53
Alicante	03	234.006	13,89	91.243	344.041	15,00	292.998	110.035	14,53
Castellón	12	364.060	21,61	650.733	499.592	21,79	764.108	135.532	21,71
Valencia	46	1.086.465	64,50	771.957	1.449.286	63,21	1.069.774	362.821	63,75
Valencia		1.684.531	8,36	1.513.933	2.292.919	12,52	2.126.880	608.388	10,34
Ceuta	55	36.437	100,00	33.941	2.047	100,00	2.020	-34.390	100,00
Ceuta		36.437	0,18	33.941	2.047	0,01	2.020	-34.390	0,10
Melilla	56	21.190	100,00	21.027	3.468	100,00	685	-17.722	100,00
Melilla		21.190	0,11	21.027	3.468	0,02	685	-17.722	0,06
No Consta		195.804	0,97	89.741	100.744	0,55	56.807	-95.060	0,77
Total Nacional		20.143.029		17.700.266	18.313.037		12.165.379	-1.829.992	



ESTADÍSTICA DEL COMERCIO EXTERIOR

DEPARTAMENTO
DE
ADUANAS E I.I.E..

Resumen por Comunidades Autónomas y Provincias	Código de Provincia	Enero/Diciembre de 2013							
		Importaciones + Introducciones			Exportaciones + Expediciones			Saldo Miles Euros	% (*) Participación por Volumen de Comercio
		Valor		Peso	Valor		Peso		
		Miles Euros	%(*) Participación	TM	Miles Euros	%(*) Participación	TM		
Almería	04	2.137.793	7,00	4.538.386	2.655.973	10,23	6.086.522	518.180	8,48
Cádiz	11	13.029.856	42,66	24.297.061	8.316.454	32,02	8.529.484	-4.713.402	37,77
Córdoba	14	660.853	2,16	302.268	1.783.553	6,87	774.470	1.122.700	4,33
Granada	18	526.103	1,72	626.581	911.623	3,51	566.476	385.520	2,54
Huelva	21	9.158.248	29,98	15.172.367	5.586.459	21,51	7.275.442	-3.571.789	26,09
Jaén	23	490.323	1,61	168.656	721.696	2,78	201.117	231.373	2,14
Málaga	29	1.204.945	3,94	501.977	1.419.967	5,47	1.222.503	215.022	4,64
Sevilla	41	3.336.175	10,92	2.458.542	4.573.997	17,61	2.975.600	1.237.822	14,00
Andalucía		30.544.296	12,21	48.065.838	25.969.722	11,09	27.631.614	-4.574.574	11,67
Huesca	22	484.776	7,04	659.141	910.253	10,48	784.980	425.477	8,96
Teruel	44	185.240	2,69	1.046.452	218.026	2,51	296.716	32.786	2,59
Zaragoza	50	6.218.602	90,27	2.528.957	7.558.697	87,01	2.721.024	1.340.095	88,45
Aragon		6.888.618	2,75	4.234.550	8.686.976	3,71	3.802.720	1.798.358	3,22
Asturias	33	3.352.245	100,00	15.307.797	3.711.628	100,00	5.770.427	359.383	100,00
Principado de Asturias		3.352.245	1,34	15.307.797	3.711.628	1,58	5.770.427	359.383	1,46
Baleares	07	1.359.811	100,00	1.214.159	836.469	100,00	514.241	-523.342	100,00
Baleares		1.359.811	0,54	1.214.159	836.469	0,36	514.241	-523.342	0,45
Las Palmas S.C. De Tenerife	35	1.776.701	40,76	1.753.602	1.818.832	69,77	2.030.262	42.131	51,62
	38	2.582.038	59,24	3.578.733	788.240	30,23	1.140.430	-1.793.798	48,38
Canarias		4.358.739	1,74	5.332.335	2.607.072	1,11	3.170.692	-1.751.667	1,44
Cantabria	39	1.724.273	100,00	2.609.882	2.413.748	100,00	2.330.529	689.475	100,00
Cantabria		1.724.273	0,69	2.609.882	2.413.748	1,03	2.330.529	689.475	0,85
Albacete	02	642.747	11,31	336.321	803.355	15,09	450.170	160.608	13,14
Ciudad Real	13	345.433	6,08	207.232	1.692.776	31,79	1.132.240	1.347.343	18,52
Cuenca	16	85.189	1,50	53.888	320.915	6,03	244.067	235.726	3,69
Guadalajara	19	2.640.860	46,47	597.397	1.474.644	27,70	411.794	-1.166.216	37,39
Toledo	45	1.969.009	34,65	574.352	1.032.420	19,39	681.397	-936.589	27,27
Castilla La Mancha		5.683.238	2,27	1.769.190	5.324.110	2,27	2.919.668	-359.128	2,27
Ávila	05	86.916	0,81	116.182	115.473	0,94	83.154	28.557	0,88
Burgos	09	2.347.434	21,87	1.260.614	3.131.034	25,62	1.702.058	783.600	23,87
León	24	369.775	3,45	309.237	1.183.724	9,69	664.947	813.949	6,77
Palencia	34	330.258	3,08	197.699	1.632.780	13,36	382.082	1.302.522	8,55
Salamanca	37	525.123	4,89	199.744	870.866	7,13	333.866	345.743	6,08
Segovia	40	163.254	1,52	90.241	250.592	2,05	215.256	87.338	1,80
Soria	42	204.022	1,90	117.229	271.530	2,22	114.265	67.508	2,07
Valladolid	47	6.606.890	61,56	1.359.170	4.618.786	37,80	909.091	-1.988.104	48,91
Zamora	49	98.433	0,92	89.218	144.926	1,19	258.705	46.493	1,06
Castilla Leon		10.732.105	4,29	3.739.334	12.219.711	5,22	4.663.424	1.487.606	4,74
Barcelona	08	52.408.623	78,66	25.290.883	45.280.213	77,59	17.912.899	-7.128.410	78,16
Girona	17	2.020.298	3,03	1.222.037	4.272.404	7,32	2.465.866	2.252.106	5,03
Lleida	25	822.851	1,24	2.203.020	1.729.844	2,96	2.300.794	906.993	2,04
Tarragona	43	11.375.498	17,07	15.063.080	7.076.225	12,13	6.014.792	-4.299.273	14,76
Cataluña		66.627.270	26,63	43.779.020	58.358.686	24,91	28.694.351	-8.268.584	25,80
Badajoz	06	777.694	71,09	1.290.167	1.206.818	74,73	1.417.573	429.124	73,26
Cáceres	10	316.225	28,91	152.023	408.182	25,27	248.882	91.957	26,74
Extremadura		1.093.919	0,44	1.442.190	1.615.000	0,69	1.666.455	521.081	0,56
A Coruña	15	7.638.381	53,22	13.874.998	8.402.970	45,62	6.903.787	764.589	48,95
Lugo	27	915.030	6,38	4.179.734	822.562	4,47	1.647.322	-92.468	5,30
Ourense	32	378.455	2,64	230.827	756.880	4,11	803.097	378.425	3,46
Pontevedra	36	5.421.235	37,77	3.284.124	8.437.156	45,81	3.065.304	3.015.921	42,29
Galicia		14.353.101	5,74	21.569.683	18.419.568	7,86	12.419.510	4.066.467	6,77
Madrid	28	47.287.127	100,00	15.002.607	30.446.621	100,00	12.361.150	-16.840.506	100,00
Madrid		47.287.127	18,90	15.002.607	30.446.621	13,00	12.361.150	-16.840.506	16,05
Murcia	30	11.913.091	100,00	20.568.235	9.299.847	100,00	11.030.284	-2.613.244	100,00
Murcia		11.913.091	4,76	20.568.235	9.299.847	3,97	11.030.284	-2.613.244	4,38
Navarra	31	3.836.790	100,00	2.037.788	7.382.370	100,00	2.877.884	3.545.580	100,00
Navarra		3.836.790	1,53	2.037.788	7.382.370	3,15	2.877.884	3.545.580	2,32
Alava	01	2.429.148	15,39	1.178.115	5.591.555	27,22	2.817.683	3.162.407	22,08
Guipúzcoa	20	3.024.977	19,17	2.939.212	6.489.478	31,59	3.270.828	3.464.501	26,19
Vizcaya	48	10.328.099	65,44	14.921.835	8.464.731	41,20	8.292.563	-1.863.368	51,73
Pais Vasco		15.782.224	6,31	19.039.162	20.545.764	8,77	14.381.074	4.763.540	7,50
La Rioja	26	1.056.855	100,00	543.498	1.498.563	100,00	483.333	441.708	100,00
La Rioja		1.056.855	0,42	543.498	1.498.563	0,64	483.333	441.708	0,53
Alicante	03	2.996.487	14,51	1.197.172	4.504.854	19,03	3.719.976	1.508.367	16,92
Castellón	12	4.699.805	22,76	8.484.215	5.578.954	23,56	8.722.520	879.149	23,19
Valencia	46	12.949.755	62,72	8.729.579	13.594.537	57,41	8.252.108	644.782	59,89
Valencia		20.646.047	8,25	18.410.966	23.678.345	10,11	20.694.604	3.032.298	9,15
Ceuta	55	399.282	100,00	419.179	3.018	100,00	2.270	-396.264	100,00
Ceuta		399.282	0,16	419.179	3.018	0,00	2.270	-396.264	0,08
Melilla	56	248.412	100,00	243.161	34.228	100,00	12.534	-214.184	100,00
Melilla		248.412	0,10	243.161	34.228	0,01	12.534	-214.184	0,06
No Consta		2.307.759	0,92	1.058.562	1.188.353	0,51	848.513	-1.119.406	0,72
Total Nacional		250.195.202		226.387.136	234.239.799		156.275.277	-15.955.403	



ESTADÍSTICA DEL COMERCIO EXTERIOR

DEPARTAMENTO
DE
ADUANAS E I.E..

ESTADÍSTICA POR NATURALEZA DE LOS BIENES

Comunidades Autónomas	Diciembre de 2013						Miles de Euros	
	De capital		De consumo		Intermedio		Totales	
	Importaciones + Introducciones	Exportaciones + Expediciones	Importaciones + Introducciones	Exportaciones + Expediciones	Importaciones + Introducciones	Exportaciones + Expediciones	Importaciones + Introducciones	Exportaciones + Expediciones
Andalucía	63.907	66.320	210.737	666.138	2.293.206	1.287.765	2.567.850	2.020.223
Aragón	49.285	79.694	194.188	294.060	252.255	224.211	495.728	597.965
Principado de Asturias	7.868	31.444	26.098	12.643	221.305	325.077	255.271	369.164
Baleares	5.146	1.653	19.192	20.892	58.729	58.149	83.067	80.694
Canarias	25.207	15.432	102.865	36.093	154.271	153.442	282.343	204.967
Cantabria	7.039	7.444	44.990	31.214	96.366	123.195	148.395	161.853
Castilla La Mancha	64.048	35.990	200.522	174.444	213.045	350.469	477.615	560.903
Castilla León	58.328	151.232	115.795	333.192	616.515	403.876	790.638	888.300
Cataluña	380.425	316.988	1.560.330	1.601.825	3.226.549	2.319.696	5.167.304	4.238.509
Extremadura	21.099	5.425	20.090	54.828	53.163	57.054	94.352	117.307
Galicia	32.525	145.161	382.645	744.143	641.081	934.863	1.056.251	1.824.167
Madrid	697.742	363.829	1.349.287	410.862	2.154.146	1.323.862	4.201.175	2.098.553
Murcia	19.789	26.106	60.749	327.013	925.347	374.305	1.005.885	727.424
Navarra	16.323	50.518	38.794	215.913	219.279	185.015	274.396	451.446
País Vasco	62.291	276.798	109.522	175.150	1.039.105	1.011.950	1.210.918	1.463.898
La Rioja	5.008	2.732	44.806	65.195	44.065	40.558	93.879	108.485
Valencia	170.138	141.109	449.967	1.275.403	1.064.426	876.407	1.684.531	2.292.919
Ceuta	427	0	11.764	25	24.247	2.022	36.438	2.047
Melilla	2.033	1.874	11.638	1.276	7.518	318	21.189	3.468
No consta	9.856	8.590	51.858	22.106	134.090	70.049	195.804	100.745
Total	1.698.484	1.728.339	5.005.837	6.462.415	13.438.708	10.122.283	20.143.029	18.313.037



ESTADÍSTICA DEL COMERCIO EXTERIOR

DEPARTAMENTO
DE
ADUANAS E I.E..

ESTADÍSTICA POR NATURALEZA DE LOS BIENES

Comunidades Autónomas	Enero/Diciembre de 2013						Miles de Euros	
	De capital		De consumo		Intermedio		Totales	
	Importaciones + Introducciones	Exportaciones + Expediciones	Importaciones + Introducciones	Exportaciones + Expediciones	Importaciones + Introducciones	Exportaciones + Expediciones	Importaciones + Introducciones	Exportaciones + Expediciones
Andalucía	626.809	697.897	2.363.089	7.204.238	27.554.398	18.067.588	30.544.296	25.969.723
Aragón	502.350	935.097	2.623.341	4.657.253	3.762.927	3.094.626	6.888.618	8.686.976
Principado de Asturias	109.646	559.254	290.553	177.051	2.952.046	2.975.324	3.352.245	3.711.629
Baleares	35.558	14.853	299.546	356.581	1.024.707	465.035	1.359.811	836.469
Canarias	136.063	55.879	1.133.020	415.555	3.089.657	2.135.638	4.358.740	2.607.072
Cantabria	75.875	135.679	429.061	439.988	1.219.337	1.838.081	1.724.273	2.413.748
Castilla La Mancha	653.372	441.929	2.344.226	2.219.641	2.685.641	2.662.540	5.683.239	5.324.110
Castilla León	711.130	2.022.185	1.311.320	4.189.032	8.709.653	6.008.494	10.732.103	12.219.711
Cataluña	3.992.570	3.979.880	18.483.268	20.690.752	44.151.431	33.688.053	66.627.269	58.358.685
Extremadura	159.190	38.069	229.116	788.545	705.613	788.386	1.093.919	1.615.000
Galicia	297.856	1.834.922	3.786.072	9.738.432	10.269.173	6.846.214	14.353.101	18.419.568
Madrid	6.262.275	3.521.788	14.917.682	5.540.513	26.107.170	21.384.319	47.287.127	30.446.620
Murcia	166.829	311.435	749.659	3.872.563	10.996.603	5.115.849	11.913.091	9.299.847
Navarra	143.750	969.198	465.755	3.315.013	3.227.286	3.098.159	3.836.791	7.382.370
País Vasco	678.654	3.383.874	1.195.629	2.900.693	13.907.940	14.261.198	15.782.223	20.545.765
La Rioja	45.120	47.457	378.457	806.731	633.278	644.374	1.056.855	1.498.562
Valencia	1.287.314	1.062.723	5.312.396	11.308.834	14.046.337	11.306.788	20.646.047	23.678.345
Ceuta	4.035	349	149.433	344	245.813	2.325	399.281	3.018
Melilla	24.375	10.008	147.215	22.128	76.822	2.092	248.412	34.228
No consta	93.163	72.245	510.937	149.963	1.703.661	966.145	2.307.761	1.188.353
Total	16.005.934	20.094.721	57.119.775	78.793.850	177.069.493	135.351.228	250.195.202	234.239.799